臺灣日日新報 夕刊 八月十九日
（第二號）　昭和十三年八月二十日（土曜日）　臺灣日日新報
發行人 佐々木 …… 臺灣日日新報社 臺北市榮町四丁目 …… 大阪支局 東京支局

マツダランプ

敵機卅二を屠る
わが一機壯烈な自爆

【上海十八日發同盟】航空部隊發表＝十八日わが海軍航空隊の精鋭○○機より成る大空襲部隊は佐多、瀬野兩少佐指揮の下に中支一帶を蔽へる斷雲を潛りて長驅衡陽及び南昌飛行場を空襲せり、佐多少佐の率ゆる衡陽飛行場空襲部隊は急遽衡陽上空に現はれ飛行場を全面的に爆撃し地上にありたる大型機、中型機合計二十機の中六機を炎上せしめ他の六機を爆破せる外、飛行場北方の燃料倉庫一棟及び大型倉庫一棟を爆撃炎上せしめたり、折柄わが攻撃部隊に向ひ襲撃し來れる約三十機の敵戰鬪機と壯烈な空中戰を演じその十六機を撃墜せり、本戰鬪によりわが攻撃部隊も敵戰鬪機の為その數機は命中彈を受けて戰傷者を生じたるも悠々基地に歸還せり、瀬野少佐の率ゐる南昌飛行場攻撃部隊は地上空中とも敵機を認めず、飛行場南西方の倉庫を炎上せしめ、全機無事歸還せり、本日揚子江方面敵艦隊を攻撃に向へる井上大尉指揮の○○機は約五十噸の軍用汽艇を撃沈せるが折柄出現せる敵重爆撃十數機と壯烈無比な空中戰を演じ、その四機を確實に撃墜せる外他の三機に多大の損害を與へ（撃墜は確認せざるも墜落せる算大なり）、わが方一機（赤星正幸二等空曹、眞木一美一等空曹搭乘）は本戰鬪中敵彈を受け揚子江岸に自爆壯烈なる戰死を遂げたり

敵野砲陣地も爆撃

【上海十九日發同盟】陸軍報道部發表＝十八日中支方面に於て海軍航空部隊は衡陽、南昌、鄱陽城附近に於て敵機を爆撃せる外揚子江南岸敵砲兵陣地を爆撃し江上艦隊に協力各所を爆撃せり、南支方面にては黄陂、鍾祥、廣九附近に於て（イ）廣九線南方前日來損傷せる橋梁の修理せるを更に爆破す（ロ）石龍及び東莞附近に於て敵陣地を爆撃せり

佛國製精鋭機も撃墜
斷雲を潛つて壯烈な空中戰

【○○基地十八日發同盟】佐多少佐の率ゐる海軍航空部隊は十八日朝敵の南支航空の再建基地である湖南省衡陽飛行場を急襲し徹底的打撃を與へたが、同部隊が衡陽飛行場上空に差かかるや折柄待機中の敵新鋭戰鬪機イ―一五型、イ―一六型計三十機は果敢に我が部隊に襲ひかかり、茲に斷雲を潛つて壯烈なる空中戰が演ぜられ、わが部隊はこの間敢然急降下を繰返し地上のエス・ビー重爆撃機及び中型機を爆破して六機を炎上、六機を爆破し、格納庫、燃料倉庫等を爆破炎上せしめた、空中戰鬪では襲ひかかる戰鬪機中に畏くもフランスが世界に誇る新鋭戰鬪機デボアチン機（一説英國グロスター機、時速四百粁）多數參加してゐるのが認められた、わが空襲部隊はこの新鋭戰鬪機を含めて十六機を擊墜した

對蔣援助に主力
ソ聯はシベリア戰爭を回避

【ニユーヨーク十八日發同盟】十八日ニユーヨークに到着したＵ・Ｐ上海電はソ聯邦飛行機の對支輸出が激増しつつある旨次の如く報じてゐる

消息筋の語る所に據ると最近米國の對支飛行機輸出は事實上杜絶の状態であるがこれはソ聯邦政府が國民政府との間に飛行機と支那特産物殊にタングステン鑛、茶等との交換協定を結び更に百ケ月の長期契約などの好條件でソ聯邦政府が飛行機を支那に賣込んでゐると見られる、假令米支通商協定が締結されても飛行機を支那に賣込むソ聯邦に對し米國は到底太刀打が出來ないだらう、ソ聯邦飛行士は三ケ月間支那で從軍して歸國すれば大尉に昇進する、更に今ソ聯邦製爆撃機、追擊機は頻りに支那各地の空軍基地に到着してゐる模様である、かかるソ聯邦機の對支輸出増加はソ聯邦が日本との間にシベリア戰爭を起す危險を回避して對支援助に主力を注ぐ方向に轉換したことを示すものである

飛行機の賣込 ソが米を壓倒

無統制な敵空軍

【北京十八日發同盟】わが軍の猛攻下に廣東、南昌の敵空軍は活躍出來なくなつた爲ほ支那空軍は甚だ振はず、長沙、衡州を空の抵抗線として作戰中であるが地上の抵抗線と共にあつて、而して佛印經由でフランス援助の下に輸入し來つたフランス製新機を主としてボテチン機及び中型機を在支、雲南方面で組立してはオ南方空の第一線に配備、外人操縦士、パイロットの指導下に訓練と自立の状況になつて現地に配する空軍の再建に腐心してゐる、又北方空の戰線では依然蘭州を拠点としてソ聯から搭乘機S・B重爆、イ―十五、イ―十六型を輸入し漢口を目差す

奧村書記官歸京

【東京十九日發同盟】北支並に中支方面に出張中であつた奧村企畫院書記官は約一ケ月半に亘る現地各方面の視察を了へ十九日午前九時三十分東京驛着歸京した

失業防止救濟の答申案を可決
對策委員會總會で

【東京十九日發同盟】中央失業對策委員會は去る六日第一回總會以來失業防止救濟對策につき慎重審議を急いでゐたが關係官廳と具體的打合せ成つたので十八日午前十時首相官邸に開かれた、特別委員會に右原案を附議決定した上午後の總會で滿場一致答申案を可決した、答申案要旨左の如し

一、國民等しく物資動員の已むべからざるに出たことを認識し協心戮力失業防止及び救濟に努力すること
二、軍需産業殷賑産業の業主は自ら責任をもつて失業救濟を援助すること
三、不振産業の業主も極力自力更生の氣持でその事業の維持經營について速かに企業の整理各地方の實情に應じその方策を講じ失業防止に力むること

等で厚生省局では右答申に基き直ちに失業防止救濟の具體化に着手することとなつた

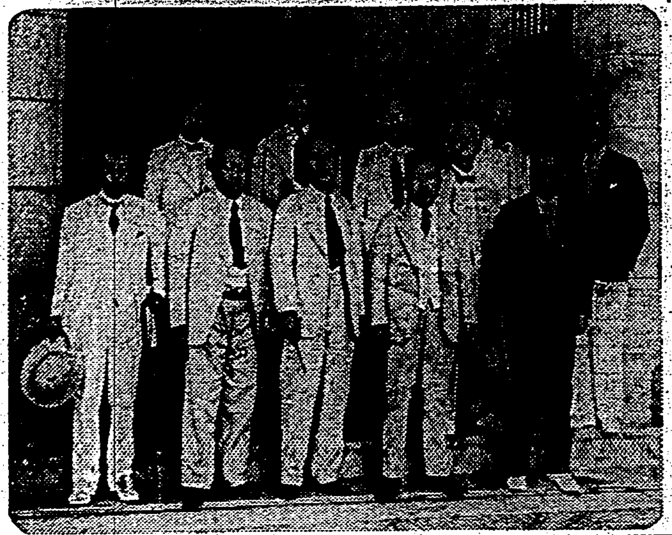
來臺した衆議院視察團

蔣が西南三省の懷柔策に乘り出す
廣東で政治會議招集

【香港十八日發同盟】武漢陥落後の西南各省就中廣東、廣西、福建三省の省政府に對する態度及び抗日戰への動向は極めて注目されてゐるが、蔣介石は早くもこの點を察知して先づ省政權色の濃厚なる廣東省を中心に廣西、福建兩省の懷柔に乘出し、廣東省政治部主任李明覧、副主任劉號及び廣東綏靖公署長に命じて廣東、廣西、福建三省政治部長を招集、來る二十五日廣東で三省政治會議を開催せしめることとなつた、右會議においては既に臨時全國代表大會で大綱を決定、國民參政會の贊同を得た抗日救國民族戰鬪綱に關する具體案を協議、特に三省間に共通する問題として招兵、軍民合作、政治意識及び民族意識の高揚、民衆運動工作の推進等につき指示を與へ意見の交換を行はしめるはずである、一方來る九月一日を期して李宗仁を主任、李漢魂を副主任とする廣東政治訓練部學校を廣東に設立、抗日意識に徹底した政治幹部の養成に努めるはずである、かかる蔣政權の對南方工作が三省に對して如何なる效果を及ぼすやは疑問であるが一部では南方諸省は今や蔣政府と別個の指導精神をもつて漢口陥落後もその抗日意識は凡ゆる角度から鼓舞され容易に屈服せず、假令蔣政權自ら解體し或は日本に屈服するが如きことがあつても南方省は飽くまで獨自の立場から對日抗戰を續けるであらうとの觀測が行はれてゐる

解縣の敵に對し一齊攻撃を開始

【北京十八日發同盟】平陸、蒲州を連ねる線にある山西南部殘敵に對するわが攻撃は猛烈を極め至る所にその戰果を擴大しつつあり、解縣南方高地に敵殘兵の掃蕩されたる敵兵に據り第百七十七師など約三千の殘敵に對し十六日黎明一齊攻撃を開始した、○○部隊は午前九時三十分早くも解縣南方一里の第一線を突破、落天歐城を屠つて急進を續ける一方、わが新鋭○○部隊は之に呼應し解縣東方地區深く攻め入り、敵の退路を遮斷しつつある

衆議院視察團 けふ來臺
神社に參拜後 總督を訪問

十九日早朝基隆入港の大和丸で來台した衆議院の視察團一行は午前九時十五分基隆發、同十時十五分臺北に著したが、それより直ちに臺灣神社に參拜、總督府に小林總督を訪問、森岡長官等も加はり歡談、軍司令部を訪問、午後は先づ陸軍病院に傷病兵を慰問、中央研究所を視察、さらに臺北帝大、北投分院を訪問、河村臣、兩殿政治部長等と歡談、同四時十五分辭去した

草山溫泉大屯ホテルにて少憩の後午後七時半より總督官邸に於ける晩餐會に臨んだ、一行は西岡竹次郎、大島寅吉、川村保太郎、最上政三、中野寅吉、内藤正剛、沖島鎌三、佐藤啓、深澤豊太郎、武官補佐官西郎、同島田口延三の諸氏である

本社へ來訪

十九日來北した衆議院視察團の諸氏は本社を來訪した

その日その日

○日清戰爭當時はチャンチャン坊主、今の支那事變では……何も無い。支那民衆を敵とせぬ證據。
○ソ聯大使の曖昧の度が、努めれば努めるほど、國民黨軍は"人民戰線"化す。世界の關心も亦ここに。
○"抗日救國"は、英國の指揮棒の下に動くべし"などといふダウニング街の傳統的迷信が、今は却て自國外相を悩ます。今昔の感、切。
○"容共"と"抗日"、今では此の二つは切り離しては考へられない。
○"抗日戰線"と並んで、さても蔣の三方一寸先は闇。

人事

▲森岡氏 十九日内地より來北、廿二日發便船にてマニラへ赴任

無絃琴

支那通の篤田正雄君、先ごろ香港へ渡り同地に滞在中、八月十日附香港日報第一面全部を埋めてゐる張鐵文君の一大論文を見て感心したらしく、特に赤丸をつけ同紙を本社宛に送り届けて來た。その論文といふのは"長期抗戰は中國に取り果して利益なるや"といふのである▲この論文によると長期抗戰が事實上不可能また中國のため不利なる理由八を擧げ、正々堂々の論陣を布いてゐる。同紙編輯者の説明によると、"張鐵文先生は支那留日の愛國志士で、この論旨は中國一般の有識人士が皆懐いてゐる見解である"としてゐる▲その論文の要領は"この儘だと日本軍が占據してゐる地域は擴大するばかりである、而も中國の力で之を退かしめる見込はない。この様な戰時狀態だと中國千万人の生命財産は到底安全なるを得ない。又經濟戰略は固より日本を苦めるに十分ではあるが然し中國人民が受ける苦惱とは其の大小に於て比較にならない▲その他種々の理由をあげ、内の交通線は外國援助のため物資は杜絶する。有ゆる商工や經濟活動も極度の恐慌を來してゐる▲こんな暗澹たる大環境の下に於て、全國の百姓は大部分潰し、人民の道徳や秩序など"保持できない。政府の說く"國防時期中の經濟"など思ひも寄らぬ所だ"と主論を結んでゐる。

禁漁區域を擴張
渤海灣黄海などに於いて
十八日東農協議會で決定

【東京十九日發同盟】東亞農林協議會第四日十八日は主として内外地を通ずる米穀政策に關して意見を交換したが、國民食糧の安定確保より内地における配給機構の整備、台灣、朝鮮、支那における米穀管理の狀況から内外地を通ずる一元的米穀政策の確立のため朝鮮米に關しても此線に沿うた機構を整備する必要がある旨を述べた東亞協議會長よりの點に同感の意を表し事務局で十分研究を重ねることとなつた、同水產に關しては北支に對する日本水産物の輸出增進のため内地生産者の間に共同販賣機關を強化し共同出荷に當らしめ、又渤海灣黄海などにおいては汽船、底曳網、トロール漁船などによる濫獲甚しく魚類の繁殖が危殆に瀕してゐるので今後禁漁區域を擴張し漁族保護に萬全を期することとなつた

あるから鮮支の治安を確保すると同時に人的資源の強化を圖るものである

司法保護事業法
省議で要綱決定

【東京十九日發同盟】司法省では昨年に少年犯罪者と思想犯罪者に對する保護事業を制度化したが今回更に釋放保護者中の大部分を占める一般犯罪者に對する保護事業を制度化することとし十八日の省議で司法保護事業法要綱を決定したので近く法制局に回付することになつた、即ち司法保護事業法制定の主な眼目は

一、犯罪者中の半數以上は累犯者で而も累犯者中の約半數は出獄後一年以内に再犯してゐる狀態であるから、これ等に對して十分な保護指導を行ふ
一、支那事變發生後の犯罪者は減少の傾向を示したが最近に至り再び増加の傾向を辿つて
一、特に輸出入品等臨時措置法に依る經濟犯罪者に對しては生活相談と同時に思想方面の指導をも計る

といふにあり本法實施の曉には現存する約二百の司法保護團體は司法大臣の監督下に屬する一方全國を通して民間有識者を總動員して司法保護の完璧を期さうとするものである

廣東での警報
一年に四百餘回
空襲による損害五千萬元

【香港十八日發同盟】廣東市以來廣東市が受けた空襲警報は最初に發した昨年の八月十八日から本日は滿一年になるがこの間廣東の蒙つた被害狀況につき廣東市政府が發表したところに據れば警報を發すること四百十五回、廣東市内の空襲百數十回、軍事施設其他の被つた損害五千万元以上と云はれる、右によつても如何にわが空襲が熾烈を極めたものであるかが推察される

四品目を追加
販賣價格取締規則に

【東京十九日發同盟】商工省では物品販賣價格取締規則に左の四品目を追加することに決定した
大豆、木炭、煉炭、豆炭

砂防計畫樹立

【東京十九日發同盟】内務省では去る昭和九年、十年及び本年における全國の水害に鑑みこの根本的對策を樹立するため國費研究を進めてゐたが、水害防止策として砂防工事の完成を期することが緊要事であるとの結論に到達したので十八日土木會議河川部會を開催し安井土木局長から今秋の關西阪神方面大水害の水源地たる六甲山系の砂防計畫を國で直轄施行すること（工費二千二百五十万圓）及び工費三億圓を投じて全國各府縣で砂防工事を施行すること等の諮問案を提示し協議の結果原案通りこれを可決した、右に基き來る明年度より豫算を計上して恒久的砂防計畫の樹立に邁進することになつた

愛情の一群 (224)
村山知義作 伊東顯畫

眞夏來る（七）

樂天座が映畫館に早變りしたばかりではない。いろいろの人に、いろいろの變化が起つた。

「光ッちやん、あんたも被害者の一人なんだから、舵田が旅に出てゐる間に、千草さんを舵田の手にとどかないところへ片附けちやつて頂戴」

と頼み込まれた光子は、非常な手段までとつて、犯罪としてゐる千草を引き返して、坂本商會宣傳部のマネキンにし、新築アパートを引き拂つて、房江の家へ、卯一郎と一緒に住み込ませた。

だが、その坂本商會は、危殆の噂が取引き先に擴まるにつれて、金融狀態が惡化し、もはや、合併の條件をいくらかでもよいものにと努力する以外に途はなくなつてしまつたのである。

さういふことの間にも由子小劇場での「アンナ・カレーニナ」の公演は非常な成功で續けられ、たうとう定員二千人のＳ大劇場で續演することになつた。

そのことがきまつたころから、由子は少し遲れた惡阻に襲はれ始めた。二年ほど映畫に、まけて御無沙汰してゐた芝居の、映畫とは違つた勞働と緊張の烈しさから來る疲勞や、朝子のこと、坂本のことなどの精神的な打撃のために、食慾は衰へ、顔色は蒼ざめて來たが、新劇の折角の大舞臺進出と思へば、自分で自分を鞭うちながらやつと初日に漕ぎつけた。

舞台に立つてゐても、意識を失ひさうな疲勞と惡感とを、やつとの思ひでこらへこらへ、四幕十五場の終り近く、もうあと一場一場といふところまで來た。

二十日ばかり前に、舵田に連れられて楽屋に來てゐる朝子を舞台から見た、丁度あのセリョージャの寢室の場面である。

この間、ここを演じた時の、現實と舞台の兩方の悲劇の主人公になつたやうな、思ひ上つた、甘い感傷的な氣持を思ひ出し、それがたつたこの二ケ月の間に、恐ろしい苦痛に引き落されてしまつた口惜しさに、涙がドッと溢れ出た。

まつはりつくセリョージヤの手を乱暴に拂ひのけて、ドアから驅け出すところで、涙に曇つた眼は舞台裏へ降りる階段を見誤つて踏みはづした。

僅か二段の階段ではあつたが、勢ひ込んで驅け出したはづみで、中心を失つて前にのめると、そこに立ててあつた低い張物に激しくぶつかつた。

樂屋に連れて行かれ醫者にも不吉な豫感があつたが、誰にもさうだと云ふわけには行かず、僅かばかり延して貰つただけで、第五幕の舞台に出、終演と同時に倒れてしまつた。

病院にかつぎ込まれたが、由子の不吉な豫感は當つて、翌日の朝から、下腹部に激しい差し込みが起り、やがて明かに流産の徴候が現れた。

公演は中止しなければならなかつた。

若しい一日ののちに、あと半年たてば坂本との間の子供の母になれるといふ希望は失はれてしまつた。

新聞の記事はその點には觸れなかつたが、坂本との關係を諾め、朝子のことや何やかやを、どこからかさぐり出し、「アンナ・カレーニナ」と自分の境遇との似てゐるために、興奮のあまり足を滑らしたのだと云ふやうに、可成り劇的な取り扱ひをして、デカデカと書き立てた。

その記事におびえたためか、二日たつても三日たつても、坂本は見舞ひにはもちろん、電話一つかけて來ない。

映畫會社も世評がどう云ふ風に向きになるかと、戰々兢々たる有樣で、見舞ひには來ても、腫れ物に觸るやうな樣子である。

劇團の女優達が歸つてしまふ夜の淋しい病室で、由子はギリギリと天井を見詰めてゐた。

何にもかにもあざむかれたやうな、はげしい口惜しさと、それと一緒に、我の根こそぎなくなつた虛脱したやうな氣持とに襲はれるのである。

常盤第七分讓地
台北郊外 坪二円より
土地即賣!!!
本域の將來 → 地價暴騰確實!!
今や投資 → 絶好の機會!!!
絶讚の嵐!!
價格 坪貳圓より貳圓八拾錢迄
場所 新店溪の清流を挾んで川端遊園地、市民農園、水源地向岸
交通 左記より徒歩にて五分 1市營バス帝大前下車 2新店行ガソリン水源地驛下車
總坪數 二萬有八千坪
區劃坪數 百五十坪乃至三百坪前後
サービス 即賣期間中は左記場所より現場迄自動車無料サービス致します 1本社より現場迄 2市營バス帝大前停留場前案内所より現場迄
詳細は御申越次第明細圖面と共に説明書御送り申します
左記の場所に御出下されば詳細御説明並に實地御案内致します
1本社 市營バス（第一區線行）千歳町三丁目停留場前
2現場御案内所 市營バス（富田町行乘車）帝大前停留場前
土地住宅
臺北市千歳町二丁目十二番地
常盤土地住宅株式會社
電話五一一七八番

炎熱下の臺北市に惡性感冒が流行

醫學界でも不審の現象

時は夏であると云ふのに流行性感冒が惡性のものになると肺炎をも併發し島都臺北市に時ならぬ脅威を與へてゐる、內地ならば感冒、流感、肺炎は

夏分 には患者少なく冬分に斷然多いが、臺灣は凡そそれとは正反對に數年前より冬分には少く夏分に流行し出した傾向があり、本年は特にこの傾向が顯著になり大學病院でも赤十字病院でも小兒の肺炎は恐ろしいもので死亡率も高く實に小兒病死因の首位をなしてゐる、右に關し大學病院西井小兒科醫長は語る

流感、肺炎患者が冬分に少なく夏分に激增してゐる傾向は小兒科計りでなく

內科 の方でもさうであると云つてゐるが全く不思議なものである、殊に肺炎に關してはこれ迄の醫學界の定說としては冬分の空氣が乾燥して發生するために罹るものとされて來たが臺灣では冬分には返つて發生少く夏分の空氣が濕潤であり濕氣の多い時に罹病率が多いのであるから云へば臺灣の肺炎は內地の學說を覆した厄介な代物である、肺炎は固より感冒流感その他の諸病から來るものであるが本年の様に感冒や流感が流行してゐる様では尚ほ以上に肺炎にやられない様に注意すべきである、この

原因 については目下種々研究中であるが端的に云へば內地では冬分が不健康期で夏が健康期であるのに對し臺灣では冬が健康期で夏が不健康期で人間の體が弱つてゐるためにこれらの諸病原菌が繁殖するものであるらしく又一說には氣象學的に見て臺灣の空氣の質によるものとも云はれてゐる

獨逸映畫續々來る

映畫ファンに快ニュース

【東京十八日發本社特電】外國映畫の輸入禁止は何時解除せられると見通しがつかず業者は勿論一般ファンも失望落膽してゐた矢先伊太利や獨逸、ドイツ映畫が到着と訪れると云ふ快ニュースが飛び込んだそれは過般締結されたドイツ特殊貿易約の中に含まれたドイツ映畫が滿洲映畫の二項に映畫があり年額凡そ四十萬圓程度のドイツ映畫が輸入されることとなつたが、日本內地の各外國映畫配給業者に對し外日本にも配給を行ふ事となり各方面の諒解を得、內務省を通して配給の斡旋を依賴中であつたが此の程大體話が纏り十八日內務省に日本映畫配給會社各代表を招致しドイツ映畫の輸入配給に關し種々協議の結果、之等輸入會社に依つて結成されてゐる日本映畫貿易協會が配給を引受ける事となつた、之に依り遲くも九月末か十月初めには愈々ドイツ映畫が訪れる見込がつき洋畫撤底の折柄業者もファンも大喜びである

鄕土常識の涵養

島都の小公學校職員に

臺北の者が臺灣を知らないといふ事もあるので、特に市內の小公學校教職員は常識の間にあつて世事に疎いといふ譏ひもあるので今般臺北市では是等の先生方約五十三名に對して鄕土常識講習會を開催し、二十二日から二十五日迄の四日間、講演の外にバスを借り切つて、中研、帝大、台銀、台日、中央市場、煙草工場、愛々寮、其他の官衙、市場、工場、社會事業施設等を巡廻見學し實地に就て臺北市に關する常識を涵養する事となつた

四大節にも常裝服

督府から內訓發せらる

總督府官吏の服裝に使用さるる物資の中には本事變に於て製造若しくば使用に制限を加へられ又は節約を必要とするものがあるので今後總督府に於てそれ等物資に就いては代用品を使用することが出來ることとし尙また四大節及び祭典その他の儀式等にも常裝服(最高勤務服)を著用することに決定し、このほど總督の內訓が發せられた

總督代理の弔問

總督府の大谷社會課長は總督代理として十九日午前十時半より名譽の戰死を遂げたる左の勇士の遺族宅を訪問、懇ろに弔問した

△臺北市南門町三ノ二二 上畑研治氏遺族 上畑政良

△臺北市新起町二ノ二九 吉田武丸氏遺族 吉田スギ

を容易ならしむるのみならず帝國將來の飛躍を約束する所以なる事を強調すべく左記諸行事をなす

△二十一、二日 愛婦、女子青年團に依る物資の消費節約、活用宣傳

△二十四日 青年團に依り廢品の回收を圖り資料金を國防獻金す

△二十五日 國民貯蓄組合結成完了

△二十六日 各市街庄毎に講演會開催

△二十七日 各市郡にて關係機關協力の下に物價騰貴抑制宣傳

△二十八日 官衙、學校、會社、銀行、工場等適當の手段に依りこれが宣傳をなす

征旅・一年振りで高橋少將けさ歸還

沿道旗の波に迎へられて

中支戰線に轉戰一年上海戰以來九江攻略戰に至る迄數々の武勳を樹てた高橋少將は十九日基隆入港の扶桑丸で晴れの歸還をなした、同車せる名譽の白衣の勇士を伴ひ一同と共に同日午前十時七分臺北驛着列車で入北、出迎への古莊軍司令官にまづ挨拶をなしたる後小林總督、森岡長官、田中軍參謀長はじめ步兵聯隊の面々等と出迎への各團體に挨拶を交しつつ驛前に出で途中より自動車で在鄕軍人、防護團、消防組、愛國婦人會、國防婦人會、各學校生徒等の沿道の旗の波に迎へられて軍司令部着、軍司令官に對して申告を行ひたる後臺灣神社に參拜、正午は軍司令部の午餐會に出席、關係各方面を訪れて挨拶をなした、征旅一年陽燒けのした少將は緊張せる面持で左の如く語る

漢口陷落を目捷の間にして出動以來生死を共にせる部下を殘して先へ歸ることは眞に情に於て忍びなかつたが大命であるから已むを得ない、一致團結事に從事敢部下將兵は實によく勇戰して與れた、上海戰以來各地の輝かしい戰果は全く部下の忠勇義烈な敢鬪力によるものであつて然もその陰に護國の柱となつた戰死者、不幸戰病に斃れた戰傷者の功がある事を忘れてはならぬ又銃後官民各位の熱誠なる御後援に對しては洵に感謝してゐる次第である、私は國家のため名譽の戰死を遂げられた戰死者及び遺族に對して哀悼の念禁じ得ざるものがある出來るだけ遺族及び戰病兵を訪れて慰めたいと念じてゐる

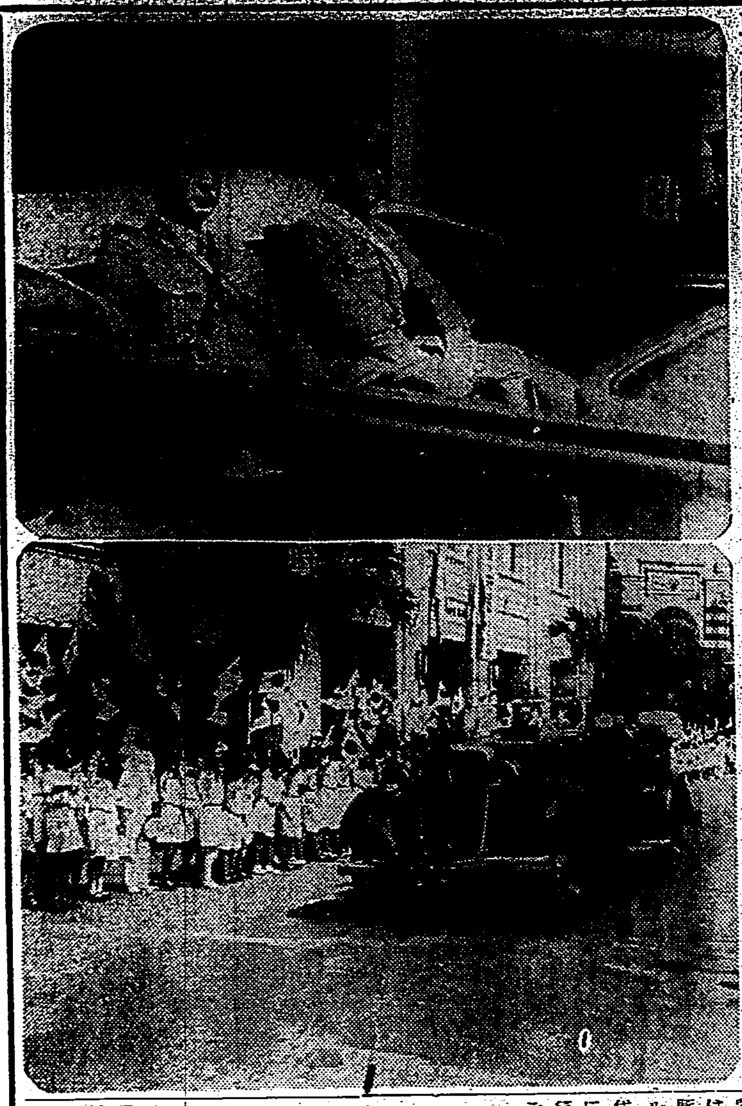

(寫眞は歸還の高橋少將と出迎へた沿道の旗の波) 臺灣總督府許可濟

故南鄕少佐等の合同葬

中支戰線に幾多の武勳を樹て貴い護國の人柱となつた故中野外代吉海軍中佐をはじめ岡本南平少佐、全國民敬仰の的たる南鄕茂章少佐以下四十九勇士の英靈を祭る第十二回海軍合同葬は十六日午後二時から橫須賀海兵團で嚴粛に執行された【寫眞は橫須賀へ無言の凱旋した南鄕少佐の英靈と出迎への遺族(向つて右から)南鄕母堂、令弟茂重、中野中佐夫人】――橫須賀海軍鎭守府許可濟――

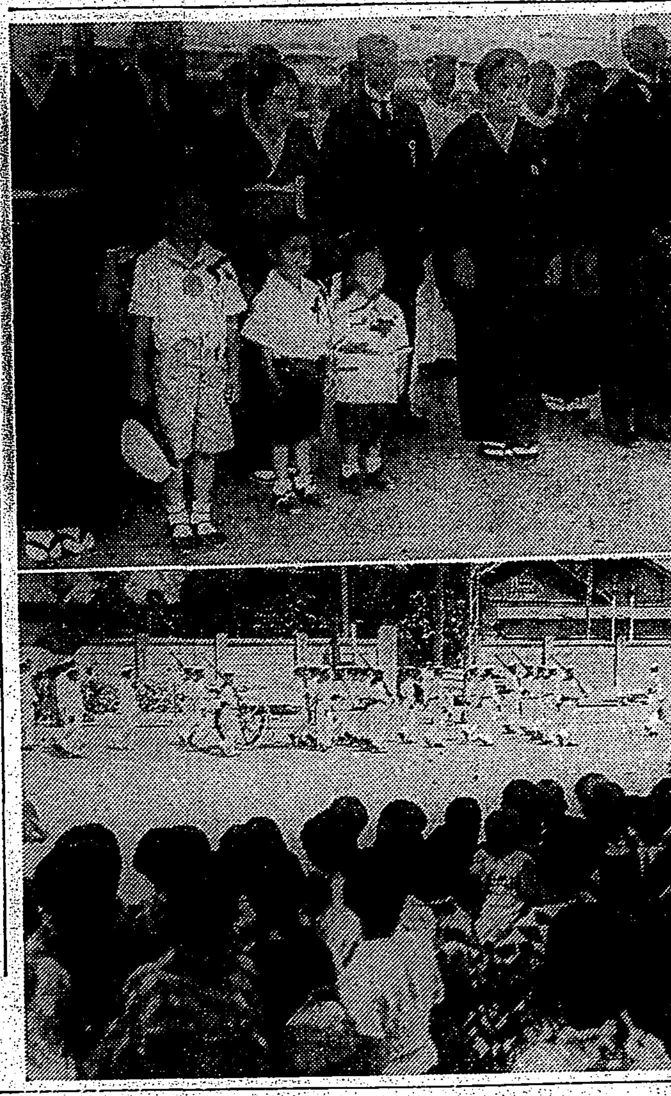

上海共同租界警察の陸監察官が暗殺さる

中央飯店で襲はれ

【上海十八日發同盟】上海共同租界警察監察官陸殿棟氏は十八日午後二時頃東路中央飯店に於て暴漢三名に襲はれ拳銃の亂射を受け卽死した、犯人は目下搜査中

極めて平穩な航海であつた、遺骨は午前九時七分の列車で無言の凱旋代議士一行は王手總務課長の出迎へを受け午前九時十五分自動車にて臺北に向つた

西岡代議士談 ヒリッピン、南洋方面及び祭典の視察に茶話に上り派遣された、我々一行は十六日門司發以來颱風の爲め一日遲れたが直ちに臺北に行き神社參拜、總督府、軍司令部を訪問して皇軍を慰問し市內視察を行ふ筈だが今回の視察は別に與へられた使命はない、先般ケソン大統領の歡迎會を貿易商院で開催した時是非ヒリッピンに來遊されたいとの希望があり又將來產業上提携して行かねばならぬ所だから視察して置く必要があり

日比親善にもなる事だし、比島の革命家ラモス君も居るので同君の比島に於ける位置も見たい

小川技師談 企畫院の審議會に出席、第二部燃料委員會に於て天然ガス利用の現狀を說明して來たが臺灣の天然ガスは拾頭の目標たる油、石炭と共に代用液體燃料の重要な資源である、その數量や利用の方法は發表出來ないが私の方の研究所は創立日尙淺いにも拘らず着々燃料方面に利用の研究が進められてゐる、ガス非常時に對しては總督府でも種々計畫されてゐる事と思ふが、今回の審議會は休暇中にも拘らず各大學研究所の權威者多數集り極めて熱心に此の國策的重要問題が研究された

南署管內保甲民の獻金纏る

南署では先般來管下保甲民に對し第二回皇軍慰問金募集を命じてゐたがその期限たる十八日には總額三千三百三十八円八十九錢が纏つたので一兩日中に手續きを取る事となつた

北署で總代會

北署では十八日午後一時より保正總代、町會長を集め總代會を開き左の議案の下に懇談を行つた

一、消防施設の研究に關する件

一、友愛會の基金募集に關する件

一、第二回皇軍慰問金募集の件

一、金銀紙燒却廢止の勸告

一、保甲役員の神社參拜勵行

尙此の外二十六日衞生デーに關し町會毎に各戶一名を出し勤勞奉仕並に體位向上を計るべく打合せを行つた

大和丸入港

南洋觀察の衆議院議員一行

【基隆電話】遺骨一柱と傷病兵〇〇名を乘せた郵船大和丸は九州方面を襲來した颱風を避けつつ一日遲れて十九日午前八時過ぎ基隆着船客には南洋視察衆議院議員一行總務課長、小川技師等で西岡竹次郎氏の一行も來り時間は遲れたが

陸市△二十一日基東街△九月一日花蓮港街

尙ほ講演題目は左の如くである

上海及び安慶攻略戰 越智美雄

當然攻略戰 山口誠

安吉、廣德山岳戰 中川芳男

長期戰に備へて 笹盛治平

基隆市郡簡閱點呼終る

【基隆電話】基隆市郡に於ける簡閱點呼は十九日午前十時終了、十一時より執行官岡田中佐の訓辭と講話が行はれたが內地歸省の者で無屆け不參者一名、病氣其他屆け出不參者二名あつたが總體的には非常時局を反映して成績良好であつた、引續き岡田中佐は二十日金瓜石に於て行はれる點呼にも執行官として出席すると

ラヂオ體操の參加者

島都で廿萬突破

事變下・體位向上の兆

全島ラヂオ體操會は國民心身鍛鍊運動の一環として去る八日から全島一齊に舉行され十七日を以て終了したが、島都臺北市の十日間の延參加人員は男十万二千百七十五人、女十万二百六十人合計二十万二千五百三十五名の多數に上り、昨年の約十一万人に比し非常な增加を示し夜も銃後島民の熱誠が滲み出て居る

經濟戰強調週間

中の新竹州行事

【新竹電話】來る二十二日より二十八日迄の經濟戰強調週間に當り新竹州ではその趣旨に順應して經濟戰の遂行は當に戰爭目的の達成

從軍記者の現地報告

全島の主要都市で

戰局は進展して今や長期戰の時局問題となつたが、時局認識の徹底のために國力を統合し物心兩面を通して戰時體制の強化に邁進すべき段階に入つた、銃後國民の覺悟は愈々固きを加へねばならぬ、斯かる秋に當り軍司令部報道部指導の下に左記日程の如く全島主要都市に於て從軍記者現地報告講演會を開催することとなつた

△二十一日 嘉義市△二十二日 屛東市△二十三日 高雄市△二十四日 臺南市△二十五日 彰化市△二十六日 臺中市△二十七日 新竹市△二十八日 臺北市△二十九日 基

臺灣に於ける代用品展の計畫

材料の蒐集が困難

【東京十八日發本社支局特電】時局下に於ける物資調整の結果必要に迫られた代用品製作事業は近時澎湃として興隆しその種類に於ては金屬、絹、毛、皮、燃料、皮革、麻、食料品、ゴム、藥品、キルク、紙、パナマ、ガットその他代用品製作に七百九十餘種を數へる迄に至り"物資調整何のその"の意氣を示してゐる、既に東京の三越その他に於て之が展覽會の催しありて見る者をして驚嘆せしめたがその後各方面に於て之が必要に迫られ展覽會開催希望者が續出しつつあり臺灣では臺中、臺南等に於て此の種の計畫あり之が手配方を東京臺灣物產紹介所に依賴して來てゐる、同所では右の如き展覽會開催希望者續出と代用品製造者が各地に散在する等の爲め陳列用品蒐集に支障を來し一大困難を來してゐる

白衣の勇士歸還

行本部隊名譽の戰傷者森本曹長以下〇〇名は十九日午前十時一分高橋少將と同列車にて臺北驛着白衣の凱旋をした、驛頭官民多數出迎裡に陸軍病院に入つた

毛布の獻納者

陸軍に於ては前線に勇戰してゐる出征將兵の冬に備ふるため毛布の獻納を受けることとなつたところ逸早くも臺北市壽町の秋本商店主秋本ヨネさんから毛布百枚の獻納があつた

ヒトラー・ユーゲントの一行

けさ東京から山中湖へ

【東京十九日發同盟】盟邦ドイツ日本に親愛の情を深めたヒトラー・ユーゲント一行は愈々日獨共同生活訓練に入る事となり十九日午前八時半新宿驛發富士山麓山中湖に向つた

尾崎登用房子さん、官田街吳貞次氏、臺北市龍口町の吉田つや子さん、吉田願次郎氏等より夫々軍司令部に獻納取次方申出でがあつた、又十九日臺北市壽町の秋本商店主秋本ヨネさんから毛布百枚の獻納があつた

神戸に眼病流行

災害後の不潔砂塵から

【神戸十九日發本社支局特電】水禍後の神戸には色々の惡疫が流行當局必死の防疫陣を布いて今度は眼病患者が激增してゐる、之は災害後の不潔な砂塵と過勞に依る榮養補給が伴はなかつた爲めで、わけてもヴィタミンAの缺乏で鳥目患者の罹病率は平素の數倍に達し中には失明する者さへ續出して居る

機械を盜んで情婦に貢ぐ

炭坑荒し逮捕さる

七星郡內湖庄後山坡二十四番地(三)は臺北市大龍峒町に情婦を圍つてゐたが別に定收もなくそれに情婦の虛榮心を滿足させる爲に遂に惡心を起しかつて坑山に働いて經驗の知識があるところから去る二月中旬松山炭坑ポンプ〇〇場に掘附けのポンプ一台を盜み出したのを手始めに、臺北、新竹州下の炭坑三十餘個所より鋼線、鐵線又は機械類等二千餘圓を竊取してゐた事實發覺、數日前北署の刑事に逮捕され目下取調べ中である

中村氏の一行新竹を視察

【新竹電話】全國製氷組合中央會視察團一行は十九日午前十一時十七分來新、州殖產局長の案內で新竹商工獎勵館を視察、午後二時二十八分新竹發北上した

長崎在留の華僑らが事變公債に應募

【福岡十九日發本社支局特電】長崎在留の華僑は去る十二日蔣介石の無謀なる抗日の決意を非としてこれが支持に反對し事變公債を應募する爲め十七日同地華僑代表が一萬五千圓を一口として應募する事に決し當局に申出でた

アセチレン・ガスを自動車の燃料に

性能は木炭ガスを凌ぐ

【神戸十九日發本社支局特電】神戶、姬路間の同和バス運轉手福井氏松本の兩君は代用ガソリン代用品を研究中カーバイトに依るアセチレン・ガスのみで優に運轉し得る事に成功、十九日同社で試運轉をなしアセチレン・ガスとガソリンの混用のものは既に發明されてゐるがアセチレンのみでは今回が初めてなり木炭ガスに比べ性能優れ經濟的たるに加へ工作も簡單なので同社では全バスに使用する方針を決定した

銅板と命を交換

十八日午後六時半頃臺北市水道町九一番地臺灣水力會社社宅三三號の床下に直徑約一尺深さ五尺の穴を掘りその中に頭を下にしパンツ一つの裸體で足だけ二本出して死んでゐた男があつたのを附近の少年が發見、びつくりして屆け出たので南署では直ちに係官多數出張して檢視を行つたが死後長い時間かかつて穴を掘り銅板を引き抜けて檢視を行つたが右は同地七三番地張某(三)と云ひ去る十六日夜十一時半頃一杯ひつかけて家を出、同社宅下に潛り地下アース線に接續の銅板(價格約三円)を竊取しようと三、四時間もかかつて穴を掘り無理矢理頭をつきこんだところ穴が小さくて出るに出られずバタバタする中遂に窒息死んだものと判明した、死んでまでも目的の銅板をしつかりと握んでゐたが、六圓の銅板と命とを取りかへつこしたのである

公學校聖者來臺

【基隆電話】十二年來生き佛として崇められてゐる公學校長の一行が二十日來臺する

新古書畫展觀即賣

廿、廿一の兩日公會堂で、本島在留の鈴木壽泉氏の新古書畫の展觀即賣會を開催する

獻納畫展好評

本社後援に係る獻納畫展は十九日午前九時より本社三階講堂に於て開催されてゐるが出品作品五十餘點は孰れも本島畫壇の重鎭及中堅作家の手に成るもので好評を博し賣約も

夫喜市儀豫而病氣中の處藥石效なく昨十八日午後九時二十五分永眠致候間此段生前辱知諸賢に謹告仕候也

追而葬儀は本日午後六時久保寺にて告別式相營可申候

昭和十三年八月十九日

臺北市入船町一ノ一

妻 米滿みよ
弟 米滿太石
弟 淺井八郎治
友人 猪保敬藏
代 河合莊太郎
人 橫井鋼一
代 美濃部良晴
代 宮下利三郎
親族代表 明比實平
 田尻與八郎
 中本磯太郎
 岡本德太郎

荊妻黃李氏儉 儀豫テ病氣加療中ノ處藥石ノ效ナク昨十八日午後十時十五分死去仕候ニ付辱知各位へ謹告仕候

夫 黃炎昌 男 黃動封 和藩

親戚一同

◇今晩の映畫

◆大世界館 ◆國際館 ◆新世界館 ◆タイゲキ ◆芳乃館

あすの天氣

北部地方 西の和風晴後曇雨
中部地方 南西の和風晴後曇
南部地方 南西の和風晴後曇雨
東部地方 東の和風晴後驟雨

概況(十九日)

臺日案內

書籍 支那大地圖
醫院 小林醫院
內地土產 パインアップル
料理屋 基隆のまつや
寫眞 辨金本家
時計眼鏡 カメラ中古品高價買入
金融 和田はメガネ專門 メガネ專門日光堂
藥種商 商品券は三成社
雜件 喘息にワンカ 特許商標 岸喜鐵
洋服地 裏地類 大菊商行
計理士
喫壺
文化卓子椅子
臺灣物產亞邊井商行
土產 文石・サンゴ 物亞邊井商行
琉球 身物具亞邊井商行
○夫婦枕 四圓

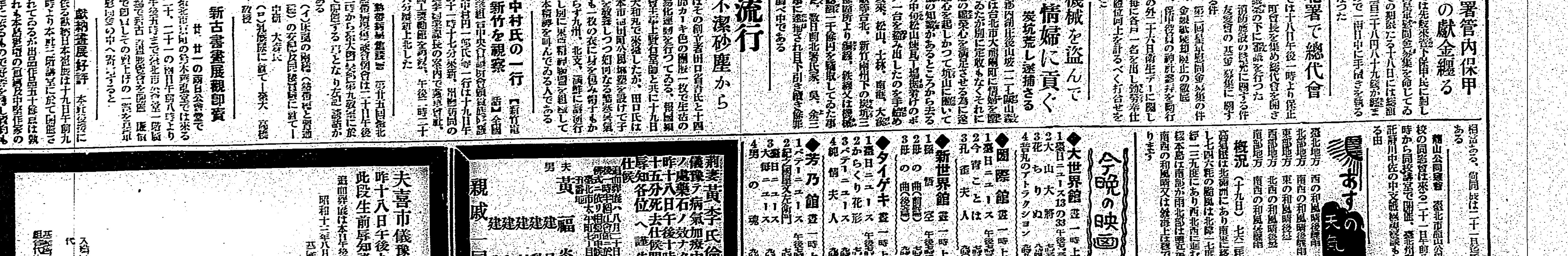

家庭と婦人

物を生かして使ふには 先づ時を生かして使へ
廢物利用精神を誤まるな

最近大変心得べきの人があつて廢物！廢物！のかけ声に踊じ、廢物でないものまで提供、その数の多いことを誇ると云つた有様ですが、これも一種の虛榮であつて、眞の國策に副ふものではありません。廢物利用精神を實践すれば、物の大切なことがわかつて、所謂「廢物」など、さう出るものではありません。

長期戰爭時の今日、家庭における主婦の銃後の護りの責務はいよいよ重くなつてゐますが、物資愛護と、物資節約に備へて家庭内における廢物利用といふことが叫ばれてゐます。物を大切にし、物の價値を百パーセントに利用することはもとより何人にも異議はないのであります。

然しながら此場合注意しなくてはならないことは、婦人には元来「まめ」とか「こまつかい」といふか、人が物を支配して居つて、人間物の場合、いづれが主であり、いづれが従であるかといふことの判断が明確でなく、ただもう所謂「勿體ない思想」に捉はれて、多くの時を犧牲にして、不當の代償を拂つて、所謂「廢物利用」を計畫するやうな場合が必ずしも絶無ではないと思ひます。

×

それから廢物々々といふが、あとに利用出來るやうな廢物は、多くの場合眞の廢物ではないので、先づそれらの所謂廢物を出さないことが、廢物利用精神を生かすもののもう一つ上なのであるといへませう。

それで、物の價値の最もいい生かし方は一つの品物を後生大事に使ふとか、廢物利用に捉はれて徒に廢物の生産に努力する様なやり方では無くて、消費を合理的にすることであり、生產に力をつくして物の供給を豊富にすることであります。その第一の要件は人人が各々自分の時間を生かして使ふことに歸すると思ひます。

×

「時」の利用は家外婦人の間に行はれてゐないやうであります。最近では婦人も自覺し、あまり時の浪費もないでせうが、地方へ行くと、時の觀念は著しく稀薄で、自分の時間他人の時間を意味のないおしやべりや、近所の噂話の爲に浪費することがあるやうでした。これは斷然今日の機會に止めて、時の金銭且つ経済的價値を生かすべきだと思ひます。

日本全國一千四百万戸の中から五人の世帶を四人でして五分の一の一人宛をハミ出させることが出來るならば、日本の生産力擴充は飛躍的に早くなり、それだけ國力が増進するでせう。

更に國内で餘剩の勞力が出來たならば、それは滿洲は素より蒙疆その他世界の各地にはまだ日本人を歓迎するところがありますから國民性を洗練し、各国の婦人を訓練ある者にする最も意義あることで、今日急務中の急務であるといはねばなりません。

それらの土地へ植民なり移民なりすればいいのでせう。新かるやり方こそは物を大切にすることの根本であるのみならず

竹樋を鐵管代用に

鐵製品はなるべく使はないことが望ましい時ですが、御家庭で井戸や小川、泉から水をひく場合、鐵管を使ふのを止めて、竹樋にしたいものです。都會地では、これは餘り利用されませんが、地方ではこれが大いに役立つと思ひます。直徑一寸から一寸三四分の竹の節をぬき、繼ぎ目には自轉車古チューブを六寸ほどの長さに切つてあてれば、立派な鐵管代用となりませう。これを地に埋めるやうにするとずゐぶん永保ちいたします

家の持ち方を知らぬ 主婦が巷に氾濫
一汁一菜もものによりけり

羽仁もと子

今日は、日本中の人が心を一つにして各自の立場から有らん限りの力を捧げ試みの機會です。それはただ徒に、今年中に八十億円を貯蓄すればいいといふやうな簡単なものではありません。この貯蓄をするために儉約することは勿論ですが、国民が榮養不良になつてはいけません、一汁一菜運動を何でも簡単にすることだと間違へてはいけません。その一汁一菜の中にいろいろの榮養素を取り合せて完全な營養を作ることを心がけなければいけません

×

女は 消費經濟を司るといふけれど、家の持ち方を知らない女がたくさんあります。軍需景氣で職工さんの收入が殖えたといふ話をききますが、どんな風に生活してゐるか、街に出かけて調査してみましたところ、いろいろの問題を發見しました

市場に行くと、おかみさんたちが丼一杯煮豆を買つたり、コロッケを何枚も買つたりしてゐます家までついて行くと、そんなに人數のある家庭でもない、察するところおかずはお豆だけで他にないからあんなにどつさり買つたのでせう。その他、うどんだけとかおすしだけとかが夕食の代りになつてゐますがこれは榮養が一方に偏して大變悪いといふことをおかみさん達は知らないのでせう

×

家で 料理すれば、同じ金でもつといろいろ取り合せて喰べられます。内職などしてゐて時間のない人が出來たものを買つて來るのは仕方ありませんが、さうでない人たちまで料理することを知らないためにそんなやり方をするのは國民保健上悔ないことです

それから場末の子供達が買ふ駄菓子を調査したところ、たべ物とおもちや半々にかねたやうなものが大部分で、飴の容器に砂糖みたいな得體の知れないものを指の先ほど入れて小さなさじまでつけてある、といつた風なもので、全然おやつとしてお役立つものではありません

×

さう いふ非衛生のものを一錢づつでも毎日買つてゐるので、これが、つもり積ればかなりの高になることでせう。こんな風に無統制な家の間では家の持ち方を知らないためにどんなにムダをしてゐるか、ムダといふよりもつと根本的な間違ひをしてゐるかしれません

それで私たちの所では、料理の出來る人を動員して工場に働きかけ、一週間の献立を作つて榮養的な料理を家族に與へられるやう、おかみさんたちを指導する計畫をたててゐます

皆改めたいとは思つてゐますがいよいよとなると人がどう思ふだらうかとか何だか悪いやうな気がするとか云つて実行出来ません。それは一面人情にからんだ美しさでもありますが、この際是非ともその日本人的な弱さを打破しなければ生活の合理化は出來ないと思ひます

日本茶の見分け方
番茶は香氣が生命

時節柄 コーヒーや紅茶の代りに、國産の日本茶を用ふることがよいと思はれます。それで、お茶をお買ひになる場合の見分け方を申してみませう。

普通お家庭で用ひられる煎茶ですが、これは葉は、綠色で、よく揃つた大小のない、香りのよいのが良品です。それから、大衆的の番茶ですが、これも右と同じく、葉なみの揃つた香りのいいものなら、まづ上等品です。莖の混つたのを、普通莖茶といひ、上等品で値段も高いですが、香氣が高くていいお茶です。

番茶は、すべて、焙じ立ての、あの香しい香氣が生命ですから、用ゐる度にうまく焙じるとよろしい。又手間の省ける焙じ茶は日が經つとどうしても香りが落ちますからなるべく、少しづつ買ふことです。

その外に、高級は玉露があり、又、ひき茶といつて、ひいた茶がありますが、これはひきたての冴えた濃綠色の香りのよいのを選びます。それから、粉茶といつて、煎茶や玉露がもめて粉になつた茶がありますが、上等品の粉ですから、香味も高く、しかも値段が安いので、お家庭で最も經濟です

×

尚、お茶は、そのいれ方が上手でないと香りが出ません、味も落ちますから、手際よくいれることです。普通煎茶では、たぎつた湯をさましてから注いで三十秒ほどそのままにしてから茶碗にすつかり注ぐのです。最後のポタリポタリ落ちる滴には香りをふくんでゐるので、これも注ぐことです。そして二煎、三煎とやはりきゆすには湯をためておかずに、しぼる様に注いでしまひます。それから、でなくなつてつぎ茶をするのには味を落しますから必ずきゆすの茶がらを捨ててから新しいのを入れることです。

着物は財産にはならぬ
鋏をいれたら値は下落 およそ無意味な衣類の死藏

日本人は着物を持ち過ぎて居ります。衣類を澤山持つことが、女性の誇りであるかのやうに、又それが一つの貯蓄であるやうに思つて、着もしない着物を死藏してゐます。

×

今米国人と英國人と、日本人を比較してみますと、一人當衣類所持数は、日本人二十四着、米国人七着、英國人四着（同一階級のものについての調査）となつてゐます。尤も衣類は氣候風土によつて各国同一であり得ないのは、論を俟たないのですが、これを内地の同一都市に住んでる日本人に就いて見ても、普通の家庭一〇〇であり、目覺めた家庭四〇となつてゐます。これは同一職業同一家族の衣服です。即ち假りに普通家族が十円かけて居ると、目覺めた家庭では四円で濟ませてゐるといふ次第で、今日一般の人々の衣服は、十分現在の六割は無駄が含まれてゐることを證明するものです。

×

衣類を財産と思つてゐる人が多いのですが反物として相當の金を出しても、これに努力を加へて仕立てて仕舞ふと、却つて著しく減價するものです。つまり、十円の反物も呉服屋さんから、自分の手に受取る時は確かに十円であつたが、持歸つて一度鋏を入れると、その瞬間急轉直下、三円三十四錢になつてしまふのです。即ち十五円かけても三分の一の僅か五円位になつてしまふのですからこの辺のことをよく考へて、徒らに衣服類を死藏しないやう、餘計なものを買はないやうに心掛けることです（關原平八氏）

漫畫 コリスのピヨンタ
吉本三平

美味しい茄子調理法
榮養價も百パーセント

美味しい茄子のお料理を御紹介いたします。

○茄子と雞のシチユー（五人前）茄子中四個、雞のもも肉二本、玉葱一個、人參一本、牛乳一合、バタ大匙一杯、酢大匙一杯、メリケン粉大匙一杯半、鹽、胡椒

茄子はヘタを切り落し、皮を手綱むきにし、四つ位の輪切として水にはなします。雞の腿は骨つきのまま、足の内側から庖丁を入れて白いスヂをとり、骨に沿うて縦に切目を入れておく。それを一寸位のぶつ切とし、洗つた鍋にとり、水をかぶる程入れて強火にかけ、煮立つたら火を弱め、人參、玉葱を薄く切つたものを入れて四十分位煮込みます。よく煮ましたら笊でふつて漉ふやうにして取り出し残りの汁は布巾で漉します。

鍋を火にかけバタを煮溶かし、メリケン粉を入れてよく炒めさらりとした時牛乳を入れ、五、六本の箸でかきまぜ、糊状になつたら、布巾で漉した雞の煮汁を全部加へ、弱火で混ぜながら煮て、鹽、胡椒で味をつけてソースを作ります。茄子は水をきつて鍋に入れ、水三合に酢を加へたもので落し蓋をして煮ます。煮立つたら一寸水を入れて再び煮立て、軟かくなつたら笊にあげて水をきり、雞肉と一緒にソースの中に入れて火にかけ、一寸温めて火からおろし五つの皿に盛ります。

○茄子のフライ（五人前）茄子五個、玉子一個、メリケン粉大匙一杯、パン粉大匙一杯、胡麻油、鹽、胡椒、パセリ五本ウースタソース

茄子は手綱に皮をむいて（皮のあるところとないところとが出來ます）水につけ、同、五分たちましたら笊にあげて水気をきり、乾いた布巾でよく拭き、ヘタを切り捨て縦四つに切り、鹽と胡椒をほどふりかけて、サラダ油を大匙半杯程軽くふつて、十分間位そのままおきます。玉子を丼に割り入れてかきまぜ玉子と同量の水を入れて、なほよく溶きほぐしておきます。次にフライ鍋に胡麻油を煮立てます。その間に切つた茄子をメリケン粉にころがし、玉子汁をつけ、更にパン粉をまぶしつけて押へて粉をよく落ちつかせ、油が煮立つた所へ入れて中に火の通るまで揚げ、四切を一人前として皿に盛り、パセリを一本添へて供します。

○茄子と枝豆の山かけ
つくね芋百匁、茄子中位のもの十個、枝豆むいたもの湯呑一杯、白味噌大匙二杯、煮出汁大匙五杯、砂糖小匙一杯、酢大匙一杯、鹽、胡椒（以上五人前）

茄子は皮のまま水洗ひして、乾いた布巾に包んで水気をとり、炭火の中に入れて焼き、外に水をふき出して中まで火の通つた時取り出して皮をむき（手でむく）ヘタを切つて縦四つに切り、水気を拭ひ、鹽、胡椒をふりかけて、二個分づつを一人前として皿に盛ります。別に枝豆を鹽茹して、擂鉢でよくすつて裏漉しにかけておく。白味噌を摺つて裏漉しにかけ、煮出汁で溶きのばします。つくね芋は卸し金で卸し、裏漉しの豆を入れてよくすりまぜ鹽小匙半杯、砂糖、酢を入れてよく摺り混ぜます摺れましたら皿に盛つた茄子の上に器用にかけて出します。

以上のお料理は榮養價も十分で夏の保健にもなります。

批評と紹介

◆以呂久都（澤田雨江編）北帝大圖書館の著者が歿後滿二十年を記念して刊行した魚に關する俳句集で、あぶらめ、あぢ、あかえいから、わかさぎ、やまめ、やつめうなぎに至る魚を詠んだ古今俳人の句約四千五百を蒐集分類したもの、別に魚及釣の歲時記、著者の句、川柳、短歌、俳諧を収めてゐる。裝釘はお化粧で仕上げた…（…五判…二九〇頁一・五〇、…富田町…）

滋強飲料
セーピス
ホッとしたとき 蘇（よみ）がへる うまさ！
松田工業株式會社

新發賣
ウテナ特製水白粉

どんな脂顔でも美しくツク素晴しい水白粉

上澄液の美肌作用
上澄液に特別の美容成分が配合してありますから強力な作用でお肌を引き緊め汗や脂らの分泌を健康に調へてお化粧崩れを防ぎ、どんな脂ら顔でもスッキリとシンから垢ぬけて化粧ノリの良い美しい下地を完全に整へます。

白粉に素晴しい工夫
在來の水白粉の缺點を補ひ白粉の粒子に新工夫が加へてあります。而も粒子度が日本人の肌に最もよく適つてゐますから、ムラなく自然にノビてどんな脂ら顔にも美しくツキ、上澄液の美肌作用で化粧崩れせず垢ぬけた清楚な化粧ができます

●白色●肌色●オークル● 正價●四十錢

入浴後・洗顔後に
夏は脂肪の分泌が烈しく而も塵埃の多い季節ですから兎角お肌がアレ易く朝夕の洗顔後や入浴後には必ずウテナレモンでお肌を培つて下さい。ニキビ汗や脂らの分泌を調へてニキビ吹出物の原因を解消し肌アレからお肌を完全に護ります

陽ヤケを防ぐ化粧下
醜くムラに焦けたりヤケ過ぎてヒリヒリ痛んだりせぬ中にウテナレモンで充分に陽ケを防いで下さい。植物性美肌素ペクチンの作用で過度の陽ヤケやムラ焦けを完全に防いでグンと彈力のある化粧ノリの良い若肌を培ひます。

陽ヤケの豫防に
入浴・洗顔後に
淡化粧下に
おヒゲ剃り後に

●40セン ●72セン

ウテナクリーム（レモン）

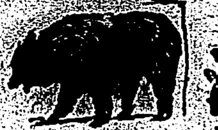

江戸桃花陣（119）

海音寺潮五郎作
富永謙太郎畫

（其十一）

熊狩（七）

瑠璃の底にくん〳〵引込まれて行くやうな重苦しい眠りから瑠璃ははつきりと眼をさました。

瑠璃とした意識には最初のうちここがどこだかわからなかつた。高い天井、暗い障子、紙燭の明り……夢のつゞきのやうな気がしたが、われるやうな頭の痛みを感ずると一時に記憶が蘇つた。

郡之介の酌の盃、迎への駕籠、途中で眼が覚めかけたのに気づいて、さう言ふと、いきなり猿轡の要れたはぐつて、屈強な腕のやうな腕が頸にからみついて、瞼の眼くなるやうな異様な臭気のする布を鼻に押しつけられたと思ふと、そのまま遠くなつた意識だつたのだ……

「あア！」

からだのどこかに火を押しあてられたやうに叫んで瑠璃は起き上らうとした時、つい枕許から

「お目がさめたかの」

瑠璃は自分で注いで一口飲んで見すゑるやうに瑠璃を見つめて話し出した。

「瑠璃、わしはこの前、そもじにわしの家に來いと言うた。わしの家に居れば安全ぢやと言うてすゝめた。が、おぬしは兄の承諾がなければといふて断つた。わしは待つた。今日は兄の許しを得た故、郡介頼むと申して來るか、明日は來るかと、毎日のやうに待つた。が、そもじの返事は、十日に餘る今日まで聞かれなんだ。かうなつては仕方がない。そもじは不承知でも、万が一にもそもじの身に不祥なことがあつては、死んだそもじの父者にわしが申訳のないことになる故、今夜、かうして來て貰うたのぢや」

「……………」

瑠璃は真青になつてふるへてゐる瑠璃である。何やら言はうとするらしく唇をわなゝかしたが、言葉は声にならなかつた。その有様を、郡ひに血走つた眼で快げにながめて

あら〳〵しく瑠璃は笑つて、また がぶりと酒を呷つた。

「猶川如き者二度にそもじのやうな女はふさはしくないと思うたのだ。そなたの夫として最もふさはしいのは、わしぢや。この近江谷郡之介でなければならぬ、と思うたのぢや」

瑠璃は限ける。

「か、ぢや。わしの心は一ところこの前とがらりと違つたところがある。そこを心得て置いて貰はんければならぬ。どこが違つたと思ふ？これ、どこが違つたと思ふかの、そもじは？」

「……………」

「はははははは」

噛み砕くのある音がして、ぐつと又床に押しつけられた。

「あア！」

瑠璃は仰向けに眠たまま、自分をのぞきこんでゐる者の顔を見て叫んだ。

「わしぢやよ。わかつたかな。心配せんでもよい」

瑠璃は微笑して言ふ。

（わかつた）

瑠璃の感じはからであつた。師と仰ぎ、父と頼つてゐる郡介が自分に對して恐ろしい野心を包んでゐやうと、どうして瑠璃の知るはずがあらう。

「先生、ここはどこでございませう」

瑠璃は、いつもの通り、半分あまへたやうな口調で口を利いたが、その時、郡介の口から強烈な酒の臭ひがして來るのを感ずると、故知らぬ不安に、相手が酔る前のなかつた瑠璃は起き上つてゐた。

瑠璃はそれをとめようと手をさしのばしたが、間に合はぬと知ると、盃をひろひ上げて瑠璃にさし出した。

「ゆつくり話さぬとわからぬ。まあ一杯飲め。既に酒だ――なに飲まぬ？飲まぬなら飲まぬでもよい」

カナ文実ニュース

△中支那ノ戦線ニ轉戦スルコト一年 常熟、安慶、九江ナドノ攻略戦ニ赫々タル武勲ヲタテタ高橋少將ハ十九日朝基隆入港ノ廣東丸デ歸還 同十時一分臺北驛着 軍官民多數ノ出迎ヲウケ島都ニ入リ直チニ軍司令部ニテ古莊軍司令官ニ申告ヲナシ臺灣神社ニ參拜 總督府ヲ訪問イタシマシタ 午後十時三十分ノ列車デ臺南ニ向ヒマス

海外小話

ナチス式植民地統治講習會

獨墺合併からチエコ問題とドイツの中歐進出が着々成果を收めるのにひきかへて、植民地獲得要求の一方は、この所一寸下火になつた形だが、植民地研究所では「愈々正義の日が立還つて吾が植民地が我等の手にもどつた場合に備へるため、來る十月からベルリンで植民地行政研究講習會を開き將來のナチス植民地行政の擔當者を養成するといふことゝなつた

研究の眼目は大戰前のドイツ植民地統治の經驗と、新しいナチスの種族理論とをどう調和するかの問題で、結局將來のナチス式植民地統治はアリアン種族こそ最も優秀な人種だとの原則に立つて、土民と白人とを嚴格に區別し、植民地官吏はすべて監督者たるべしとして、土民との雑婚を嚴重禁止することになるらしい

ルーズヴエルト襲はる

ルーズヴエルト大統領は、去る七月九日中部オクラホマ・シテイにおける民主黨員エルネスト・アルブライト氏の選擧應援演説に趣いたが、その際突如暴漢に襲はれ、大統領は幸ひ無事だつたが一時は大變な騒ぎであつた。ルーズヴエルト大統領はこの日も例によつてオープン・カーに乗り沿道に人垣をつくつて、彼を歓迎する群衆の歓呼に應へつゝ演説場に向つたが突然この群衆の中から一名の兇漢が飛び出し矢庭に大統領の自動車に跳びかからんとした、然しこの男は大統領の軍到警護に當つてゐた私服警官及び消防夫等の手によつて、その場に組み伏せられ、大統領は何事もなかつた気に、依然歡笑をたたへつゝ行き過ぎたが、激昂した民衆は暴漢をリンチしようとして散々蹴る大騒動を惹した。この兇漢はウツデイ・ホツカデイといふ五十二歳の老人で、警察の取調に對し、何等大統領に危害を加へんとしたのではなく抱つて大統領の隣に手を握いて上げたいと思つたのだと自供してゐるが、警察當局ではルーズヴエルト心酔者で、大統領の隣を握いて上げたいと思つたのだと自供してゐるが、警察當局では尚、彼の背後関係其他を嚴重取調べ中である

頓智大學問答

問　人家の離れた土地の××を登んで居る叔父の家へ行つた帰りに「ス〇〇〇〇〇頂ひました」と友達が云つたのですが、その〇の中へ字を入れて下さい。これぞまことの頓智問答です。

答　〇の中へ入れる字はモ。すると「スモモモモモモ頂ひました」分らない？それでは「李」も「桃」も頂ひましたこれで判るでせう。

問　博士さん、困つたことですから御相談致します。といひますのは、私の弟がほした筍煮が好だつて云ふのですもの

答　なアに困らなくともよい。弟さんは、干した筍が好きだと云ふので「干筍」すよ。どうして？つて干した筍は「干筍」

問　シャムの舞踊團が來たが總人員は何人だか、御存じですか

答　御存じですとも。シャムの舞踊團は四八六六を合せると――十八人居りましたとさ。

秋の七草

秋の野に咲きたる花を指折りかき數ふれば七草の花　山上憶良

野いくといつても、八月の立秋を過ぎてからは朝夕は涼風を覺えるやうになり、右の歌にある秋の七草が、秋の先ぶれとなつて山野に咲くのである。秋の七草は憶良の歌の下の句となつて「萩の花、尾花、葛花、撫子の花、女郎花、又藤袴、朝顔の花」であつて、この歌に始まるものといはれてゐる。この七草の中、八月に咲いて八月の花として實用するものを紀してみる。

×　×

クズ　マメ科の植物である。これは蔓であつて他の物にからまり匍匐したり、垂れ下つたりしてゐる。葉はハギと同じ樣に三枚の小葉が集つて出來てゐるが、非常に大きく、葉の裏が白く見える。葉にも莖にも褐色の毛が生えてゐる。葉のつけ根の所から丁度藤の花の樣な紅紫色の美しい花を總立させた紅紫色の美しい花を開くが、ハギの花でもクズの花でもこれを一つ一つ解剖すると面白い。夫々形の違つた五枚の花瓣が重なり合つてゐて、その中に雄蕊雌蕊を包んでゐるのが分る。此クズの根からは所謂葛粉と稱する上等の澱粉が取れるのである。

漢方の風邪藥として有名な葛根湯の原料も亦葛の根である。莖の纖維で織つたものは葛布又は葛衣と稱して質が強く水に堪へ、雨具、袴又は襖などを貼るに用ひる。

×　×

ナデシコ　八月の山野に美しく咲出る。花瓣は五枚その縁が絲の樣に深く細く裂けて淡紅色を呈しその美しさ、その優しさは我が國の若い女性の象徴とされ、大和撫子の名を以て呼ばれてゐる。蓋しヤマトナデシコとは支那原産の石竹一名カラナデシコに對して云ふ稱呼であつて、即ちヤマトナデシコはこの植物の名稱であり、又同時に日本女性の美稱である。又この植物が河原などに多く生えてゐる所から植物學者はカハラナデシコとも呼んでゐる。ナデシコとは撫子と書き、花の姿が美しく愛らしいので撫で愛づる子と云ふ意味から附けられたものであらう。

×　×

キキヤウ　「朝顔の花」と詠んだのがこの花であるといはれてゐる。其訳は憶良の万葉時代には未だ我國には今日の朝顔は傳來して居なかつたからだと云ふのである。桔梗は万葉の昔から我が國の山野に自生してゐた名花で、花の姿、色などよく人に知られてゐる。が昨今花屋の店頭や生花、盛花などばかりで知つてゐるこの美しい花

御存じですか　山のことば

町には、町のことばがあるやうに、山にゆくと、山獨特のことばがありますから、登山をする時には、これを知つてゐないといけません。地圖をみても説明できません。その中、主なるものを拾つてみませう

尾根……峰から峰へつゞいてゐる背筋のやうなところ。それがだん〳〵低くなつて行つてもやはり尾根と云ひます。峰と峰との間で、特に馬の鞍のやうに凹んだところを鞍部といひます。地方によつては「たるみ」「たる」「たわ」などと云ひます

峰……は「ピーク」といひ山の尖つたところ

谷……尾根と尾根とで區切られたへこんだところ

澤……谷の底の水の流れるところ

ひら……尾根の側面

廊下……瀧などが長くつゞき両岸切りたつたやうな崖に挾まつてゐるところ。岸が岩壁になりその下が深くゑぐられてそこに流れが深くたまつてるところが淵です

三角點……地圖を作る三角測量の基本となる点

壁……壁のやうにつつたつた岩で出來てるがけ

雪渓……雪で埋まつた谷、北アルプスには夏でも相當多くの雪渓が殘つてゐます

以上七草の中で殘されたものは尾花と女郎花と藤袴との三つであるが、尾花はススキのこと、女郎花と共に八月頃から見え始めるがどちらかといへば仲秋の花であらう。藤袴も仲秋に咲く香のいい花である。

×　×

若が山野の雜草の中に生えてゐる事を知らぬ婦人も少くないかも知れぬ。花弁も五つに裂けてはゐるが下半部は合着してゐる。合弁花と離弁花との區別を知るは科學的に花見る人の心構への一つであると思ふ。桔梗の根は祛痰藥として貴用される。殊に美しい花の下に人間に益する藥になる部分が隠れてゐることを知るのも自然に對する愛着を増す。

今週の映画

孔雀夫人　十九日より國際館

サミユエル・ゴールドウインの提供、原作はシンクレア・ルイズ、脚色はシドニイ・ハワード、監督はウイリアム・ワイラー、撮影はルドルフ・マテ、音樂はアルフレツド・ニユーマン、配役はサム・ダヅワース…（ウオルター・ヒユーストン）フラン・ダヅワース…（ルス・チヤタートン）アーノルド・イズラシ…（ポール・ルーカス）エデイス・コートライト…（メリー・アスター）クライド・ロツカート少佐…（デヴイツド・ニーベン）クルト…（グレゴリイ・ゲイ）マダム・デ・ペナーブル…（オデツト・マイルチル）エミリイ…（キヤスリン・マーロウ）リイ…（ジヨン・ペイン）―梗概―サムエル・ダヅワースは二十年來自動車製造に從事して巨万の富を得た。一人娘のエミリイの結婚も濟んだので、妻フランの切なる願ひを容れて、歐洲行漫遊を思ひ立つた。フランは單純で正直ではあるけれど、フランは年よりもずつと若く見えるのを誇つて、老けるのを一番怖がつてゐる自類の女性で、傳統の

ないアメリカを輕蔑して、古い歐羅巴の文化に憧れを抱いてゐた。そこで秘かにこの旅行を單なる漫遊に終らせず、まだ若く見えるこの間にもつとロマンスが味ひたいと思つてゐた。自邸の巨城クヰンメリイ號は、かうしたフランの夢を乘せて静かに洋上を滑つて行つた。フランは船中で知り合つた青年ロツカアトとホールで踊り、暗い甲板で語りふかす樣になつた。然しフランにも人妻としての自覺と制御は持つてゐた。ロツカアトから戯れの戀を誘はれた時には憤然としてその侮辱を怒つて夫の腕に救ひを求めたのだつた。然し巴里の宿に落着いた時、フランを取卷く友人達は、この富裕夫人に取り入つて、衣裳屋や、ナイトクラブなどへ案内してそのコミツシヨンを取るマダム、ペナーブルや、オーストリヤの貧乏貴族のクルトと云ふ青年などであつたが、單純なフランはこれを巴里社交界の一流の人々と信じてゐるのだつた。そしてフランの淫樂な行動に塔へかねたサムエルが歸國をうながした時フランはやつきとなつて追ひ夫だけを先へ歸國させて了つた。この間にフランはゼネヴア湖畔に借りた別莊で、マダム・ペナーブルやアーノルドを相手に遊び暮してゐた。夫の歸國をうながす電報にも答へないのでサームは堪り兼ねて再度渡歐してフランの反省をうながしたが、フランはアーノルドにも見擧なき待のない気を討つて素直にサムに帰郷するのだつた。夫婦はウイインでクルトにめぐり合つた。フランは又こゝの青年との親しさを深めて行つて、遂に彼と結婚するといふ、サムに離婚を申し出た。異國で廿年間も連れ添つた最愛の妻から、この申出を受けた彼は、全く途方に暮れてしまつた。彼は離婚の手續きの濟む間を一人寂しく伊太利へ旅立つた。ナポリで彼は偶然、夫の死後伊太利で暮して居るコートライト夫人と知り合ひ招じられるまゝその家に寄宿する事になつた。歐洲的教養を受けてゐる夫人は、何かフランとは違つたものを持つてゐて、サムを温やかな理解と同情とで包んでくれるのであつた。サムの心の傷手も段々癒えて見違へる樣に元氣になつて行つた。今では此の夫人と結婚しようとさへ考へる樣になつたこの時、突然フランから電話でクルトとの結婚が不可能になつたのでサムと故郷に歸りたいと云つて來た。サムは、子供の樣に途方に暮れ、しよ上げてゐるフランの姿を思ひ浮かべ永い結婚生活の義務としてもフランを慰めてやらねばと思ふのだつた。涙ぐむコートライト夫人を殘して彼は再びフランと船で落ち合つた。彼女は非常に若返つて見えたが、何の後悔もなく浮ついた言動がサムに感じられたとき、汽笛が鳴ると同時に彼はタラツプを駈け下りた。次第に遠ざかつて行く夫の姿を茫然と見つめるフランを乘せてクヰン・メリー號は静かに波を切つた。同時上映は「今宵こそは」

臺日漢詩壇

選者　魏清德

水亭晩眺

城戸　龍峯

蓼花芦荻浸汀洲、白鷺群飛入遠遊。野寺鐘聲人影絶、夕陽漁笛晩風收。

涼味

林子惠

疏雨時過竹徑幽、微風習々透簾鉤。涼亭獨坐炎威退、一片清陰醉亦休。

沙洲閑日

[illegible]

メガホン塔

▲放送局さん、寄席囃子を續けて遣ふてゐますか、名前がいつもペソをかいてるます上（萬華生）▲商店前タイゲキ開の道路は何時舗裝しますか、バスの通らないモンペリ前の方がお先になつて阿民驚いてゐます（カフエー大切生）▲下奎府町釣二條の處が圍に通路中でコレラになるのでせうか、お待れしまう（悲恐）▲庭球兵が夜私服で遊技場で無銭で遊んでゐるのを見た（不可解生）▲高島某鉄氏の市民講演は去る十三日夜鐵道ホテルで開催済みです（市役所）▲私學も同じく一日十六時間以上の勤務です　ほんとに國語會の諸先生、何とかして下さい（私立學校國語講習代表）▲昭和十年卒業生ですが毎年同窓會を開催しますか一度も案内状を頂きません（大正町某自動車會社）▲全國珠算競技會及競技會に於ける日時科目、資格につき詳細を發表して頂きたいです（一生徒）▲國民精神式にラヂオ體操の音樂を鳴らすなんて除長製を付ケツ（一休）▲花乃錫子結社の本社、預金者は何時頃内地銀内六台へお問合せ下さい（本社）

ヘンリー松岡　高雄新興劇團合同一座

十七日から榮座（晝夜二回）

ヘンリー松岡一座と高雄新興劇團との合同大一座七十餘名に十七日から五日間晝夜二回台北市榮座にて開演する。尚この一座は内台人化粧も一座になつてゐる。その外台北出身の女優士樂坂みどり、コロンビア歌手東京歌子、四國のダンサームッ子、台灣歌謡曲界の新星十川小雪子、内地歌謡曲界の雑氏等なども字び物となつてゐる

商況（十九日）

臺灣正米市場前場

[illegible]	[illegible]

大阪期米前場・東京期米前場・神戸期米前場・東京銘柄前場・東京銀行實株・東京國債實物前場・東京短期前場

[illegible]	[illegible]

東京長期前場・大阪短期前場・大阪長期前場・大阪砂糖清算前場・大阪砂糖現物・大阪棉花前場

[illegible]	[illegible]

株　米
大阪株式取引所・大阪堂島米穀取引所
一般取引員
岡米吉商店
臺北市 大稻埕…
電話 …

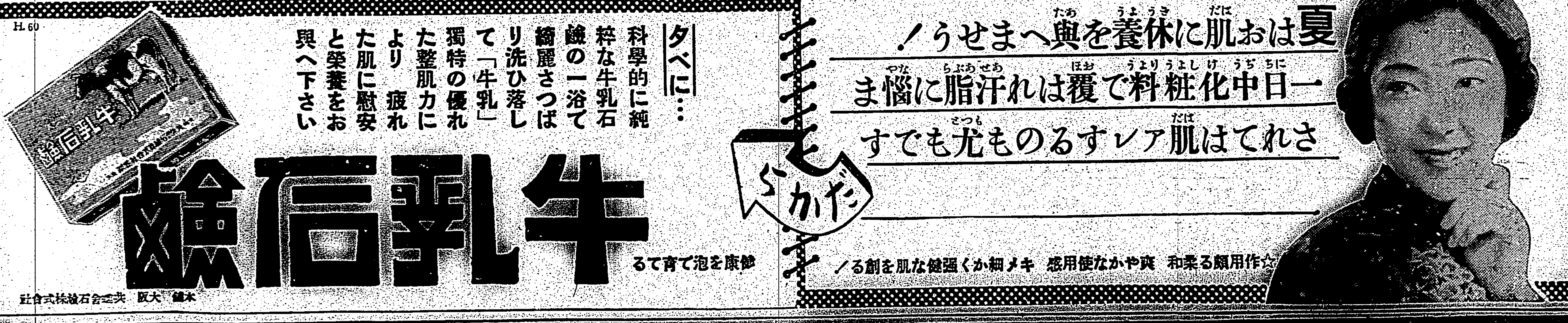

日本の夏の子　イカリソース　日本人の口に合ふ最優の高級品

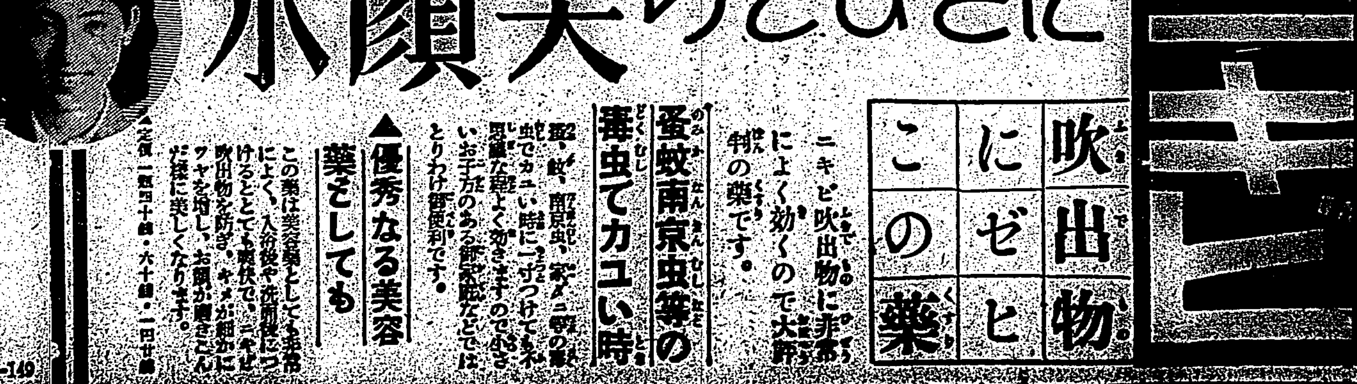

臺灣日日新報
本日夕刊共十二頁
編輯發行人　佐々木常
發行所　臺北市…　臺灣日日新報社

社説

戰時經濟の現實相を握れ

國民の心構へ尚萬全ならず

一

近代戰は偉大なる消耗戰である。持たざる國は勿論持てる國と雖も此の消耗戰に直面するときは、國家活動や國民經濟に異常なる衝撃を與へずには濟まされない。從つて戰爭に於て最後に勝利を收めんが爲には、軍事行動と不可分の關係に於て經濟戰線に万遺憾なきを期せねばならぬ。支那事變が東洋の平和に重大變革を齎らすべき歷史的な契機であればある程、又それが長期大建設の重大意義を包藏するものである以上、我國經濟力の今後に對しては、當局者の賢明なる政策と國民の眞劒的協力を多々益々切要せざるを得ないのである。

二

今や吾國は、資源依然たる"持たざる國"の範疇に入るものではない。日本は發展躍進する國家である。然しながら尚"持てる國"とも呼び得ない。從つて近代的戰時體制の編成、例へば產業の高度國防的編成に當つては急速度の質的量的大變革を必須とする。茲に自然現象として幾多の摩擦と障碍が、醸成されざるを得ないのである。此の点に於て特に注目される点は對外關係である。貿易或は國際收支は、日本の政治的勢力を以て左右し難き相手のある問題である。從つて此の關係に於ては我國内經濟を之に適合させる外方法がないのである。國際收支均衡の爲には、物資動員計畫が當然遂行されなければならない。換言すれば吾國現下の統制經濟は、貿易、國際收支問題の基礎の上に築かれてゐるのである。國際收支均衡の爲に採用されたる輸入抑制第一手段が破綻するや、輸出入リンク制に轉換されると共に、國内的方策としては物資動員計畫の強行、即ち消費節約の強行となつたのである。又現下の經濟統制即ち生產統制、配給統制、消費統制、物價統制等は資金統制、貿易統制の一極軸に追隨するものである。

三

戰時經濟の特質として軍需上の必要から當然物資の需要が急激に增大する。軍需品の必要の爲に產業の高度國防的編成となり、輕工業を犠牲にして重工業化が高度化される。斯くの如くにして結局國民經濟への負擔が加はつて行く。產業の急變革に依つて一定の產業が稍小、停止され之に伴つて失業問題が誕生する。又一般的に物資の供給源たる生產力は戰時に於て各國等しく減退する。之は歐洲大戰に於て顯著な實證である。斯くの如く戰時經濟にありては大變革に伴ふ一定の犠牲が不可避である。即ち斯非常時的現象が必然的であり、之を切抜け克服する爲には爲政者も國民も超人的努力を缺くべからざるものとする。茲に於て前述の如く爲政者の實策と國民の物心兩方面に於ける一糸亂れざる總動員體制の完璧が絶對に要求されるのである。明察と力とは勝利の基本でなければならぬ。二十二日から實施される經濟強調週間、二十五日の司令下に於ける府評議會等は戰時體制下の現實相に更に一歩を進めんとする極めて意義深きものたらしめねばならぬ。戰時經濟に就いての國民の心構へは、尚ほ諸方面に亙つて思慮と檢討とを要するもの多々あることを知るのである。

蒲州縣城を占領

隴海線の敵二十萬の心膽を寒からしむ

【石家莊十九日發同盟】我が眞野部隊は十七日午後八時三十分同蒲線の終點にして山西の南端蒲州縣城の頑敵を驅逐して完全にこれを占領、城頭高く日章旗を飜へした

【石家莊十九日發同盟】山西省南部肅正戰の大詰たる蒲州攻略戰はわが眞野部隊に依つて十六日果敢な火蓋が切られ蒲州東北地區で激戰一晝夜に及んだが一部わが軍が蒲州東方山嶽地帶の嶮を縫つて一番同地南方に迂回するの奇襲作戰に出るやさしもの敵も先を爭つて退却しその多くは黃河の水流に沒し茲に全く殲滅し去つたものでこの結果蒲州以西洛陽、潼關、西安等隴海沿線一帶に蟠踞する敵二十萬の心膽を寒からしめるに至つた、尚蒲州防備の敵は第十七、第百七十七の兩師で新式野砲其の他極めて優秀な裝備を具有してゐたが悉くわが軍に殲滅され敵の遺棄死體二千五百を算した

支那側の要請に呼應

日支經濟關係調整へ

日華實業協會起つ

【東京十九日發同盟】我國財界の有力者を以て組織されてゐる日華實業協會では事變發生以來全く鳴を潜めて靜觀的態度を持してゐたが、最近わが國の對支經濟復興工作は着々進捗すると共に一方支那側財界要人間においても漢口陷落を目前に控へて日支經濟提携に對する熱意は益々濃厚なるものが認められるので愈々從來の靜觀的態度を捨て支那側の要望に呼應して積極的考慮を拂ふことに決定し近く東京に於て理事會を招集して日支經濟關係の回復調整に關する根本的方針を協議することとなつた、而してこれが第一着手としては一昨年九月訪日支那經濟使節團の來朝を機に創立された中日貿易協會（東京並に上海に事務所を置く）の機能を常態に復し活動を開始する事になる模様であるが日華實業協會並に中日貿易協會の會長たる兒玉謙次氏が現職のまま中支那振興會社の總裁に就任する關係上且つ又中支那振興會社が創立されんとする際日支經濟提携に對する日華實業協會の今後の活動は頗る期待されてゐる

浸水中を漢口へ進撃

（一）増水の浸水中を漢口へ向け進撃中の我〇〇部隊（二）敵陣地へ猛擊中の我砲兵部隊

粤漢線は全く不通

茲暫く開通見込なし

【香港十九日發同盟】我が海軍空襲部隊は去る九日以來連日粤漢鐵道を爆擊し十二日より十八日までの八日間列車は上下とも全く不通となり去る十日武昌を出發した軍需品輸送列車は未だに廣東に到着せず加ふるに十八日又々空爆により曲江、黃田等各驛の鐵橋、電話線等何れも破壞されたため粤漢鐵道は茲暫らく開通見込立たぬ状態となつた

日英間の懸案

解決を期待す

帝國の根本國策決定に英が重大關心

【ロンドン十八日發同盟】帝國政府が去る十六日の閣議で支那問題に關する根本國策を決定したと傳へられるや英國政府では早速その報道につき英國大使館よりの報告に接して支那における日英兩國の懸案が今回の決定に基き漸次解決されるのを期待してゐる、タイムス紙外交記者も右の報道より帝國政府と閣議して宇垣外相は近くクレギー英國大使との會談を再開するだらうと觀測してゐるが十八日英國外務省における新聞記者との會見においてもこの點につき相當突込んだ質問が出た、即ち記者團から「日本政府は廣東英國政府との親善關係を增進する方針と見てよいか」との質問が出たのに對し當局は日本側が英國との親善關係の增進を企圖してゐるかどうかは會談の經過如何により實證されようとの意向を洩らした、支那の占領地帶における英國の權益に關しては揚子江の自由航行、上海埠頭の荷揚設備、著作權、關稅管理、商品の搬出入許可など日數十件に上る懸案が英國側から挙げられてゐるが英國當局は勿論香港上海銀行、英米煙草、怡和洋行、太古洋行など支那に重要權益を保有してゐる英國系の商社も日本政府が第三國權益の保護を約するばかりでなく何等か具體的な結果を見せてくれるやう希望してゐる

臺銀の一分增配

認可の內諾

本年上半期決算より

【東京十九日發同盟】台灣銀行は一昨年より…を元に損金部より…補填して…の債入…償却計畫も順調に進行しての昨年下半期決算で一分增配を實現し株主配當を年四分としたが其後も同行の業績は引續き好轉してゐるのに鑑み大藏省ではこの程同行よりの申請に基き本年上半期決算より更に一分增配を認可する旨內諾を與へた、依つて同行は來る九月一日の定時株主總會に株主配當年五分の利益金處分案を附議正式決定する筈である

滿洲國政府の

米穀管理統制

統制實行機關として

滿洲糧穀會社を創設

【新京十九日發同盟】滿洲國政府は米穀管理統制を行ふべく過般來準備中のところ愈々米穀管理法を制定するとともに統制實行機關として資本金二千万円の特殊法人滿洲糧穀株式會社を創設することになり近く國務院會議に附し正式決定の上新穀出廻りより實施の運びである、創設の經過運用の根本方針、事務の取扱方針に就き詳細指示を行ひ終つて指示、注意事項に付き質疑

遞相が就任

發送電會社の設立委員長に

【東京十九日發同盟】日本發送電株式會社設立委員長は閣僚の異動から永井遞相自ら就任するに決定、委員については各方面と折衝を重ねた結果金融界並に貴、衆兩院、企劃院、電力界、學識經驗者より六十名を決定、九月一日正式發令することになつた

經濟保安課長會議

十九日內務省で開く

【東京十九日發同盟】全國經濟保安課長會議第一日は十九日午前八時より內務省第一會議室で開會、頭本警保局長より經濟警察運營の根本策に就き訓示を行ひ次で清水經濟保安課長より經濟警察制度…

米洲平和を強調

ル米大統領の演說

【キングトン「カナダ」十八日發同盟】ルーズベルト米大統領は十八日カナダ、オンタリオ州クイーンズ大學を訪問ル大統領に對する名譽博士號授與式に列席したが席上米洲平和を强調左の如き演說を行つた

米國は今や外國の紛爭の嵐が何等の利害關係を及ぼさぬ様な孤絕した大陸ではない、米國は又その廣大な資源勢力な通商力に依り好むと好まざるに拘はらず世界平和維持の重要要素となるに至つた、米國並びにカナダの國民はともに平和維持の爲めあらゆる努力を傾注する決意を固めて万一平和の希望が失はれた場合でも少くとも米洲だけは文明の發展を援護する强固な城塞となるものと確信する

は從來中、南米諸國に限られてゐたが今回の演說でル大統領はその適用範圍を更にカナダにも擴大せんとしたものである、特にカナダの第二國に依つて脅威される場合には米國は拱手傍觀出來るものでないと語つた點は重要である

右の點につき消息通は西半球が侵略される場合には米國は断乎これに反擊を加へる決意である事を明示したものであると同時に最近イッケス內務長官、ジョンソン陸軍次官の米國アラスカ訪問で注意を惹いてゐる米國アラスカ間の直通道路建設問題及び米海軍のアラスカ防備強化を正當化せんとする側面工作の意圖が含まれてゐると觀測してゐる

モンロー主義をカナダにも擴大

米國務省官邊の解釋

【ワシントン十八日發同盟】米國務省官邊ではル大統領の演說を以て米國がモンロー主義の適用範圍を一層擴大せんとする意思表示だとして左の如く解釋してゐる

モンロー主義が適用される…

株式所有者を成可く廣範圍に

北中支株　割當を幾分削除

【東京十九日發同盟】北支開發、中支振興兩會社の株式公募成績は豫想に達するの好況を呈したが、これがため出征軍人遺家族其他一般篤志家にして應募申込みを行つた者の中で折角の好機を逸した向きが意想外に多い實狀にあるので會社設立委員會ではこれを遺憾とし、且つは出來るだけ廣範圍に株式所有者の分布を圖ることが國策會社としての使命に副ふ所以であるとの見地からこの際事情の許す限り既占據れの申込者に對しても株式割當を行ふことに方針を一決、その方法として既に夫々割當額の決定を見たる銀行、公共團體個人の株式所有者中より若干の割當削減を行ふこととなつた模様である、現に右の如き事情により中北支兩會社株式割當八万一千株を割當所有することになつた銀行協加盟銀行會社側に對しても今回設立委員側より申込み取消しの形式により一万五千株の削減方を依賴して來たので協議の結果二万五千株づつ所有の台銀、明治、大日本の三社が夫々五千株づつ削減することに決定した程である

高橋少將來社

十九日着臺した高橋良少將は同日午後本社を來訪、就任に於ける國民の認識につき謝意を表する所あつた

在學者徵集延期

最高年齡低下か

兵役法施行令の改正

【東京十九日發同盟】現行中學校以上の學校在學者は兵役法の規定に依り最高年齡廿七年まで徵集延期の恩典に浴してゐるが今回最近の內外諸情勢、學校の實狀に鑑み右最高年齡の低下を斷行すべく陸軍、文部其他關係各省で協議を重ねつつある、即ち現行中學校以上の學校在學者は兵役法第四十一條の規定に依り同法施行令第百一條（第一は二十二年、第二は二十五年、第三は二十七年）の規定を適用されて夫々最高年齡までの徵集延期となつてゐるが今日の各學校卒業年齡、徵兵檢査成績等の實際狀況を考察すると速かに適當なる最高年齡低下を行ふ必要ありとの見地から改正せんとするものであつてその大綱は兵役法施行令第百一條の最高年齡二十七年を二十五年としこれに伴ふ兵役法施行令第百一條表中第一は削除、第二は廿二年、第三は廿五年とするものである、これに對し文部省は關係各局で各學校在學者の特殊事情に依り年齡、學校の實狀等に照し右中等學校の削除、高等專門學校及び大學の年齡低下は教育上特殊の支障なきや否やに就き全面的に愼重なる檢討攻究を遂げた上近く省議を開いて態度を決定する筈である

定例閣議

二勅令案決定

【東京十九日發同盟】十九日の定例閣議は午前十時三十分より開會

ハンブルグに總領事館新設

滿國外交陣強化

【新京十八日發同盟】滿洲國政府は外交的躍進に備へ外交陣の強化を圖るため更にドイツのハンブルグに總領事館を新設しこれに伴ふ異動を十八日左の如く發表した

經濟部理事官　安藤雪一
ハンブルグ總領事に任ず
外務局事務官　澤口誠篤
ハンブルグ副領事に任ず

閣議を終り正午休憩午後一時半再開大野大藏省理財局長より財政經濟の實狀を、佐藤陸軍省新聞班長より對支問題を口演した

二割の制限

官廳公共團體の雜誌用紙

【東京十九日發同盟】雜誌用紙の消費制限に就ては大體二割の用紙供給制限を行ふ外、規格版を採用せしめる事となつてゐるので官廳及び公共團體發行の雜誌に就ても同様の措置を講ずる必要があり十八日の次官會議で此旨申合せをなした、この結果各省では官廳及び公共團體の發行する雜誌に就て直ちに二割の用紙供給制限及び規格版の採用を實施することとなつた

先づ木戶厚相より國家總動員法第六條並に第二十一條の一部發動に關する學校卒業者使用制限令及び醫療關係者職業能力申告令の二勅令案の內容を說明これを決定し、次で過般の水害復舊に對する豫備金支出の件を決定した後、板垣陸相より山西、九江方面の戰況報告あり十一時半散會した

ラ、ヘ兩氏が重要會見

【プラハ十八日發同盟】チェッコ問題の和平斡旋に懸命の努力を續けてゐるランシマン卿は十八日午後ドイツ國境に近いチョムトフにおいてヘンライン黨首を始めズーデテン黨首腦部と會見、重要會談に入つた、ズーデテン黨の強硬態度により少數民族問題の解決が漸く困難視されるに至つた折柄ランシマン、ヘンライン會見の結果は事態の發展に重大轉機を畫するものとして期待される

ズーデテン問題

樂觀を許さず

頼むはランシマン卿

【プラハ十八日發本社特電】全歐洲の視聽を集めたズーデテン問題の折衝は十七日のズーデテン黨代表と政府閣僚間の交涉再開並に十八日のランシマン卿、ヘンライン黨首會見に依つて漸く軌道に乘つた形であるが交涉の前途には幾多の難關が横はり依然樂觀を許さない形にある、即ち十七日の會見において ズーデテン黨代表のクント議員は依然その自治要求を繰返し政府の少數民族法案は不十分極まるものなりとの强硬意見を開陳した尤もズーデテン黨側でも更に交涉を重ねるに從ひ或は問題解決の端緒を發見し得るやも知れず、今後の交涉の餘地を殘してゐるが一部識者は明十九日の會見においてズーデテン黨側がチェッコ政府側提案を拒絶し得ずと突破れる時は交涉は愈々暗礁に乘上げるものとして憂慮してゐる、若し事態が悪化すれば頼む所は斡旋役のランシマン卿の手腕だけでランシマン卿が兩者の受諾し得る解決案を發見する事に最後の希望を繫げる事となろう、チェッコ政府側がその解決案の提示に際し之等の提案は單に討議の基礎となるに過ぎぬと述べてゐる事は政府側に若干の歩み寄りの意思ある事を示すものと見られてゐる

鐵道省異動

【東京十九日發同盟】鐵道省局長異動（十九日）

廣島鐵道局長　堀越清六
任鐵道省監督局長（一等）
東京鐵道局運轉部長　藤井國男
任廣島鐵道局長（二等）

軍需品工場に交代制採用

就業時間十二時間を限度

【東京十九日發同盟】厚生省では各種勞務統制を强化する一方勞働條件の適正を圖るため今回軍需品工場に交代制を採用せしめ勞働時間の短縮と勞働力の培養に努め併せて生產力の擴充に資することとなり十九日厚生次官名をもつて各地方長官宛通牒を發した、これにより勞働者の一日の就業時間は殘業と合せて十二時間を限度とせしめ適當な勞働時間を短縮せしめることになつた

市、郡庶務課長の異動（臺北州）

台北州では十九日左の如く市、郡庶務課長の異動を行つた

臺北市庶務課長　園田三郎
海山郡庶務課長を命ず
宜蘭郡庶務課長　中谷龜藏
臺北市庶務課長を命ず
文山郡庶務課長　野村正雄
宜蘭郡庶務課長を命ず
羅東郡庶務課長　櫻井正
文山郡庶務課長を命ず
海山郡技手　原口武雄
羅東郡庶務課長を命ず

金使用規則改正

二十日から實施さる

【東京十九日發同盟】金の使用規則は十八日の金資會において改正され來る二十日より實施することとなつた、右改正の要點は左の如きものである

一、金を用ひたる製品（金を含む合金、金張地金、金泊、金紙、金糸、金鍍金及び金化合物並にこれらを用ひたるものを含む）は國策用として必要已むを得ざるものを除く金の品位の如何を問はず、又金張のもの、金鍍金のものも總べて大藏大臣の許可を受けなければ製造してはならない

二、物の加工又は修繕に金地金、金張地金、金泊などを使用することも總べて大藏大臣の許可を要す

三、店舗を設け金地金の販賣業務をなす者は金地金に關する帳簿を備へつけ每月の金地金の出入の狀況を大藏大臣に報告すること

靜岡市長に稻森氏當選

【靜岡十九日發同盟】靜岡市では十九日市長選擧の結果稻森辰次氏が市長に當選した

人事

▲中村円一郎氏（貴族院議員）靜岡製茶業者増田角太郎氏、中村茶園主荻野田熙氏外二名と共に十九日中部より來北（吾妻）二十三日內地へ
▲森田俊介氏（新竹州內務部長）十九日來北（鐵道ホテル）
▲岩崎隆氏（日糖大林製糖所長）十九日內地より歸臺、四日歸任
▲武石信司氏（高雄三井物産出張所主）十九日來北（鐵道ホテル）
▲岩崎同盟支局長　十九日市內大正町一ノ三三（二條通）へ移轉

チウインガムの
新緩下劑
ガムラック
便秘征服・下しくすり
近代人の新緩下劑
チウインガムの下しくすり
美味芳香 ガムラック
=絶對優秀品、今直ぐ御試用下さい
=必ずおよろこびになります

ガムラックは日本に於けるチウインガムの先驅者として、又その製造工場にも本邦唯一の完全設備を誇る、マルイマチウインガム製造所が、新たに醫藥菓子の創製に着眼し、その研究所に於いて多年の研究を重ねた結果漸く完成を見たる、本邦唯一の最新チウインガム緩下劑であります。
作用と特長
ガムラックの作用は、胃壁を刺激せず腸を害せず、極めて緩かに下劑の目的を達し、五時間乃至八時間にして、最も自然的な、心地のよい排便を促します
ガムラックの作用は極めて穏やかですから、腹痛、惡心、嘔吐、シボリ氣、等の副作用を伴はず、又食慾の減退や習慣性を來たす如な憂は絶對にありませんから、常習便秘者や老幼者、婦人、姙産婦には最適の緩下劑であります。
常習便秘者や老幼者 婦人、姙產婦に最適
ガムラックは又獨特のチウインガム製劑でありますから、口腔を清潔にして食事中の有害物を清掃し、快適味の腦內の興奮刺戟を誘導又唾液腺の活動と共に消化機能を活發ならしめる等特殊の作用があります。
幼小兒に喜ばれる
ガムラックは服用に下劑や、のみ難いヒマシ油等と異り、美味芳香獨特のチウインガム製劑でありますから婦人、幼小兒は勿論誰方にもよろこばれます。普通のチウインガムを噛むのと同じく一時間でも二時間でも噛んで居れば噛む程爽快を得られ、且つ歯齦を強くすると共に血液の循環を増し、口中の惡臭と共に歯の健康を增す。甘くて、美味しくて、而も二重の效用があるお菓子の藥、これがガムラックの最大特長です。
◇ガムラックの藥價
大個入　二十錢　十個入　三十錢
二十個入　五十錢　五十個入　一圓
全國の有名藥店にあり
品切の時は發賣元へ直接御申込み下さい
名古屋市東區京町二丁目
發賣元　荒川長太郎合名會社
製造元　マルイマ製藥所

東亞農林協議會
朝鮮米も臺灣同様 管理する方針
内外地を通じた新米穀政策 委員會の討議注目さる

【東京十九日發本社特電】十八日の東亞農林協議會第一小委員會に於て関東米穀局長より内外地を通ずる明年度以降の米の需給について説明し、内地に於ては需給調節に基き生産需給關係の為め或る程度の増産方策を樹てねばならぬが、之は開墾又は利害による増加面積の擴張は急に間に合はぬから少くとも現在の作付面積を維持し反當り收穫を増加する事に主力を注ぐ方針をとる、内外地を通ずる生産數量は之で間に合ふから現在に於ては作付面積の如き制限をとる必要はない、併し内外地を通ずる配給機構の整備については平戰時を通じて万一に備へる為め緊急の必要ありと考へ目下研究中である、即ち現在に於て米穀の價格維持政策は執つて居るが戰時經濟の關係上ストックの偏在、買溜め等の為め配給に障害を來す虞れがあり、之を排除する意味に於て現在の配給機構の補强工作を為さねばならぬ、第二に戰時食糧關係の為め内外地を通じて増産計畫を樹てる事は必要だが内地農村の特殊事情を考慮し内地農民を保護する自地に於て從來の適地適作主義を修正し一定の計畫的方針に從つて配給統制を設くる様な機構を必要とし、その為めには内外地を通じた米穀配給機構を必要とする、配給機構がそれには既存の配給機構は之を利用して行きたい方針である、既に満洲に於ては米穀專賣制を實施し内地に於て一切輸入せざる方針をとり、臺灣に於ても米穀移出の管理制度について意見一致し之が實現を見るに至つて居る、從つて殘るところの朝鮮に於てもこの線に沿うた朝鮮米の配給機構を確立し以て内地の米作關係の保護と一般食料配給の円滑化とを考慮せられたいと要望せるに對し湯村朝鮮總督府農林局長より贊成の挨拶あり斯くて朝鮮米の管理問題に關しては臺灣米と同様折衝を續ける事となるものと見られ農林協議會後次第に具體化するものと見られて居る

鹽糖系のパルプ計畫
花蓮港でも三萬トン工場 原料の一部は木材使用

鹽水港製糖系の新日本砂糖工業は新營郡の本子宮にパルプ工場を建設すべく目下基礎工事中であるがさきに設立の機械及び建設材料は鐵鋼配給統制の拘束を幾分受くるとしても國策事業だけに差したる影響なく豫定通り工事を進ませ明年六七月頃竣工、新營、岸内兩工場のバガスを以て年二万噸のパルプを製造する豫定であるが同社は此の外東部花蓮港に於ても年三万噸のパルプを製造する計畫を樹ててゐる、これは花蓮港の築港を目標とすること勿論で、現在臺糖の壽工場大和兩工場の甘蔗生産額は合せて五億三千万斤位であるが、そのうちセサツ一つ製糖工場を建設する暁には甘蔗生産額は七億五千万斤に上るべく此の甘蔗のバガスから約一万二、三千トンのパルプを製造し得る見込であり此のバガスの外に木瓜山の木材拂下げを受けの國二千石から二万噸のパルプを製造しバガスによるものと合せ三万噸製に上る計畫である、此の計畫は花蓮港の第一期築港が竣功してから急速に具體化するものとみられ今のところ昭和十五年に工場建設の運びとなる模様で工場動力は日月潭發電による計畫のやうである

事變公債の賣上
島内百五十五萬圓
本島人の應募率低し 第五回は五十萬圓の賣出し

島民の愛國心に訴へて發賣された事變公債は第一回以來頗る好成績を示し、一枚の賣れ殘りもないが第一回以來、第四回迄の島内賣上げは、一回三十五万円、二回三十四回が各四十万円合計百五十五万円で二十二日から發賣される第五回の五十万円を加算すれば實に二百五万円に達する、第四回迄の各州廳賣上げは

臺北	[illegible]
新竹	二一、四五〇
臺中	二五、七〇〇
臺南	三二、〇五〇
高雄	一四、四五〇
花蓮港	三、四五〇
臺東	二、八〇〇
澎湖	一、九〇〇

で一般的に都會地方成績がよく内地人と本島人の比は三對一で本島人の應募が甚だ不成績を示しているのは考慮を要するところであらう

全島產組の指導員研究會
十九、二十兩日臺北に開催

第一回全島產業組合指導員研究會は十九日午前九時三十分より臺北鐵道ホテル楼上に於て開催、產組協會副會長田端殖產局長、臨席井田商工課長、同山岸金融課長、嘉原協會主事、酒井臺北州產業主事を始め總督府商工課、金融課の係官、協會、各州の係官、島内各地產組の指導員、關係者等無慮九十名出席開會に先だち一同宮城を遙拜し次で田端副會長開會の辭を述べ協議に移り協會の提出問題につき說明を主事より種々說明があり正午一旦休憩、午後一時より再開四時頃第一日を終つたが、左の研究題目中初日に協議を了した問題は協會提出問題全部、出席者提出問題の内一、二、三、九、十、十一、十三、十四にしてこの内協會提出の一及び四、出席者提出の一、二、九及び十は一括して天野臺中州產業主事外六名より成る第一委員會に附託、協會提出の二及び三、出席者提出の三、十一、十三及び十四は森安臺南州產業主事外六名より成る第二委員會に附託決議案を作成せしめることとなり、引續き審議を終了し、兩委員會共に六時頃終了した第二日の二十日は午前九時より開會、附議の外總督府の指示事項を提示されることになつてゐる、協會本會及び地方出席者より提出問題は次の如く合計二十一件に上つてゐる

產組協會提出問題

一、事變下に於ける產業組合の使命達成上適切なる方法如何
二、產業組合自治監査の徹底に關する件
三、農村產業組合の擴充强化に關する件
四、市街地信用組合の擴充强化に關する件

出席者提出問題

一、產業組合規則の改正並に產業組合指導方針確立に關する件
二、產業組合指導方針確立と擴充計畫樹立に關する件
三、農事實行組合指導方針に關する件
四、產業組合役員又は總代選擧規程制定の件
五、產組法第二十二條の解釋に關する件
六、役員選任改任に伴從來の登記の外監督官廳の承認を併用する件
七、產業組合職員待遇に關する件
八、產業組合職員待遇に關する件
九、貯蓄獎勵に關する件
十、事變下產業組合の貯金增加を圖る指導方策如何
十一、產業組合青年聯盟の組織に關する件
十二、產業組合の運營改善に關する件
十三、部會と支會との連絡に關する件
十四、部研究會名稱一定並に經費及事務統制の件
十五、行先不明組合員の取扱に關する件
十六、組合原簿記載事項の取扱ひに關する件
十七、產業組合諸準備積立金の處理に關する件

米松販賣取締
きのふ府令で實施

輸入品たる米松の販賣制限は中央に順じて本島に於ても實施すべく目下府商工課に於て立案中であつたが十九日附府令第百九號を以て「米松販賣取締規則」が公布即日實施されたが、尙之に關し井田商工課長は左の如き談を發表した

今次事變の進展に伴ひ軍需資材の確保は益々重要性を加へ來り之が對策として一般物資の需給調整は益々緊急を要するに至つたが既に本島に於ても泥鐵、銅、白金、毛等の販賣、使用、製造等に關して夫々法令の制定を見、之が對策を講じて來たることは各位御承知の通りである今回府令第百九號を以て公布せられたる米松販賣取締規則も亦時局對應策として制定せられたるものであつて本島内に於ける米松の需給を調整し以て國策遂行の徹底を期せんとの趣旨に基くものである

本令に依れば米松の販賣人は官廳の注文に係る場合の外は必ず其の販賣に付て總督府の許可を受くることを要し販賣の許可を受けんとするときは本令第二條所定の許可申請書を總督府に提出しなければならぬ、又米松の買受人は前述の許可申請書に記載したる用途以外の用途に使用せんとするときは總督府の許可を要することになつて居る、更に米松販賣業者は毎月十日迄に本令第四條所定の事項を總督府に屆出て其の取引數量や在庫數量を明かにしなければならぬことになつてゐる、尙本令施行の際現に米松の販賣を業としてゐる者は本令施行の日より二週間以内に本令施行の日現在の米松の種類別在庫數量を總督府に屆出でねばならぬ

本令の内容の大綱は大體以上の通りであるが各位に於かれても本令公布の趣旨を充分に諒解せられて國策の遂行に積極的に協力せられ以て萬全の實を學げられんことを切望して已まぬ次第である

島内供給の硫安協定
十九日に調印成る

八月以降一箇年間に本島內へ供給する硫安協定に就き七月末此の曾の會員六名上京商工省及び配給會社並に製造元とも折衝の結果漸く決定し十九日調印を終へた模様であるが、供給量は前年より一割増加の二十二万噸として之が割當に就ては製造元の都合もあり必らずしも一率に增加せず中には前年より却つて減少するところもあり、朝鮮窒素(大正興業が代理店)の如きは前年より供給増加する模様であると傳へられてゐる、尙右の例會は來四、五月中に結合することとなつてゐる

業態別商工組合
十九日發起人會(高雄)

【高雄電話】州の斡旋により設立計畫中の高雄市内各種業態別商工組合設立發起人會は十九日午後一時から公會堂に開催宗藤市井赤鐵市勸業課長始め關係職員中村商工會議所會頭發起人百十八名中八十六名出席紙類組合の後高木拾郎氏の動議により宗藤市尹座長となり各業態別組、規約審議、發起人代表選定並に會員名簿調製の為め一時四十分一旦休憩二時半再開規約案一、三を修正あつて原案を可決、而して組合設立は急を要するので本月中に各組合とも設立する事と設立の曉は既設組合と協調の上聯合會を組織し各組合の共同事務所を商工會議所內に置く事とし三時半終了散會した

專賣煙草の原料を國產主義に
米葉の試作は好成績

業煙草の自給自足から內地では同山、岐阜、大阪各專賣局に於て年產百万キロを目標とし本年から黃色種の試作を開始することになつたが臺灣では既にこれを栽培しており本年度から特に內地のパット原料を補給するために五百甲步の增產を行ひ更に內地に於て五十甲步の試作をすることになつた、この現狀下に於ける試作狀況を調査し、右地に於けるマニラ葉について內地と打合せのため過般內地へ出張し、最近帰台したが左の如く語る

日本でも本來葉に代る原料葉を探るには、土地の選定、栽培の方法栽培又は用肥等、從來の在來方とは非常に異つた研究を要するのでなかなか困難である、內地の試作成績は目下のところでは可成り良好で、南方の葉に近づいてゐるやうだ、しかし未だ／＼研究の餘地があり、殊に本年度は雨が多いので之まで豫想してゐる收穫はこの點結果的に大いに惠まれてゐるし、亞熱帶植物を入れてゐるので作られる物は今後一層でやる外、內地よりも一步進んだ栽培をやるやうにしたいと思つて居る

內地種 一九〇〇〇
バーレ 五〇〇
合計 三七五〇〇町步

で來年は更に黃色種四五〇〇町步、バーレ千五百町の增殖が計畫されてゐる、又內地ではパルプ國策に沿ひ南切の吸口をバットほまれの二つ丈にして、あとは全部廢した、機械の都合で一時に全廢することは不可能だが來年中にはバットもほまれも全廢するらしい、バットは煙草全消費の三分の二を占めてゐるからこれに依る紙の節約は莫大である、更にバットのアルミ箔を全廢して包紙を改變するし、又はテニリーの包はすつかり廢止しセロファン紙で包むことにもなる

臺南農試で棉の新優良種選出
從來のエ種よりも優秀

【臺南電話】臺南州農事試驗場は台南の氣候風土に適した棉優良品種選出を進めて來たが品質試驗の結果從來のエキスプレス種よりも品質收量共に優秀なる新優良種デルホスを選出するに至つた、近日中同試驗場より數字的に詳細な發表を見る筈であるが地方試作をなした上その結果如何に依り奬勵品種とする模樣である、同品種は米國に原產し北支では絕對に作れないと云はれ從來良棉生產を目標に研究を進めてゐる台南の棉作に一新紀元を劃するものと期待されてゐる

期米 內外商況欄(十九日)
買玉整理續行と期近安に一段安

堂島米況前場

【大阪十九日發本社特電】今朝は買方の玉整理續行と期近安に先限は中谷畑と高値摑みの投物もあつて三十五円七十一錢と五十安に寄つたが其後アト一進一退の保合を示し結局二七十錢と新規買ちに終る

堂島雜觀

【大阪十九日發本社特電】十八日の東亞農林協議會で關東米穀局長より內外地を通ずる一元的米穀政策確立の為め朝鮮米に對しても此の線に沿うた機構を制定する必要ある旨を述べたが朝鮮總督府農林局長よりこの趣旨同感である旨を答へたのは注目される▲而して米穀統制機構整理に朝鮮も協調實施する事が明かとなつたが朝鮮米取扱ひ業者は死活問題であると之が對策を講ずる事となつたが近く緊急協議會を開催する由である

【大阪十九日發同盟】今日は頭上がはつきりせぬため時々雨もあり天候も氣にされてゐるが買氣も高値は買惡戒し專ら利拔を續行され...

開陳餘

【大阪十九日發本社特電】一般は米穀委員會の結果待ちであつて居るが相場方も來込んで居るから賣方も買場を少しく見て居るのも買は手拔けあれば買向ひたる思ひ、大勢は一まづ下向いて止つてゐるのでアベ鬼の事がマバラに寄りを示しの形▲決定しやすいとは大手筋の拂手入的買向ひ有方が介入されてゐるので下らず相場は立竦みであつた、市場人氣は二十二日の米穀統制委員會待ちである

【大阪十九日發本社特電】今朝は蠻方の買建玉處分ありて...

東京期米後場

大阪期米後場

神戶期米後場

大阪正米標準値【十九日本社特電】
內地甲米 三五、二〇 朝鮮甲米 三五、三〇
蓬萊米 三二、八〇 在來種 三二、〇〇
丸陸米 三五、二〇

砂糖 清算凡調 現物堅い

【清算】【大阪十九日發本社特電】現物の堅調を眺め保合に終始す

大阪砂糖清算後場

大阪砂糖現物

△分蜜TAB 三〇、〇五 DSA 二〇、八 TEA
△粗糖ST 二三、四五 二三、七五
△耕地白糖A双 二三、〇
△三温OBB 二三、〇八 二〇、八〇
△黃糖菲珠 [illegible]

穀肥

神戶豆粕前場
十二月限 五、〇八 五、〇八

神戶豆粕後場
十二月限 五、〇八 五、〇八

神戶穀肥市中相場
大豆現物 九、五〇 同九物五、〇八
豆粕現物 二、二五 同四物八、五〇
小麥內地物 一〇、〇五 麥粉(百斤)四、七六 過燐酸 二五%物二、八八

下關麥粉相場
綠ダイヤ印 四、八八 雪印 四、八六

大阪重要商品【十九日本社特電】
生ゴム現物 五五八厘
南洋バ入樹又印現物 不明

島內商況
正市 四等米重壓に納會崩る

蓬萊 前日來頭重の氣分今朝は四等米の賣圧と目近安に來ての投げに氣配を迎り寄は十一円十五錢と五十錢安に寄り...

丸福 無材料に保合ひ當十四円八錢と保合ひ中市...

臺灣正米市場後場

臺米公定相場

臺北籾相場

肥料雜穀相場

正市の蓬萊米新格差決定
十月五日限新甫より實施

台灣正米市場では最近の實物市場に於ける一期蓬萊取引の實狀に照し同市場上場二期蓬萊米の格差を左の如く改定、八月二十二日發會の十月五日限新甫より實施されることに決定した

◇一期蓬萊米格別格差(標準包正品)
▲臺北州產 同格 從前通り
▲新竹州產 同格 從前通り
▲臺中州產 五錢格上げとなる 從前より
▲臺南州產 廿錢格下 從前通り
▲同 上 米 五錢格上げとなる 從前より
▲高雄州產 十五錢格下 從前より 五錢格上げとなる

◇等級別格差
▲二等米 廿錢格上 從前通り
▲三等米 廿錢格上 從前同樣
▲四等米 卅錢格下 從前より 十錢格下げとなる

買方投退きに蓬萊は安納會
四等米の大受渡し

七月六日初上場十一円二十一錢に生れた八月二十日限蓬萊は期米高內地の買氣旺盛裡に八月八日十一円六十一錢迄買はれたが、その後四等米の下積甚大に依る受渡問題と內地のストック增加に依る入注一服の為商圈軟滑々として惱まず、買方手仕舞し、投賣、新台等にして遂に投退き...

大崎公司合併濟

七月二日設立登記を經た臺北市宮町の商和工業株式會社(資本金一万五千円)は同十五日發會に資本金六万円の大崎公司を併合資本金七万五千円の會社となり小林啓七氏が取締役社長として今後一層業務の發展に努力することとなつた

明年度英國產業見本市 場所會期決定

世界的產業見本市の一つとして知られてゐる一九三九年度英國產業見本市はロンドン及びバーミンガムで明年二月二十日から三月三日迄開かれる由

株式 新東四十圓拔けに 先行樂觀雜株好調

兜町前場況

【東京十九日發同盟】長期先行新株の人氣を反映して一段の活況を示して居る為め寄付は一円三十錢方引立てられ...

東京短期後場

東京長期後場

大阪短期後場

大阪長期後場

財界 株界

【東京十九日發本社特電】新東は强氣の第一目標たる百四十二円を入氣の上で一先づ出して了つたので一息入れの商勢であるが雜株は一般に強いて好調である▲時勢が時勢であるからさうは...

東西南北

十八日落成式を擧げた台北市大瓦斯會社の東部瓦斯タンクに於ける...

安子龍安坡にあり東門の...

大きさに於て右の五万立方呎と二つのタンクがあるが...

商業登記公告

●株式會社(設立)商號 [illegible]

有望特選株

投資の好機目前に在り躍進せんとする

滿洲重工株 日本鉱業株 大阪商船株 日本石油株 日本ルミ株 日本鋼管株 日本電工株 日立製作株 日水製糖株 日東化學株

◎如何株でも御口銘柄取扱 賣買御照會歡迎

台北市京町三丁目 明石株式店 電七一四五番

近海郵船出帆 基隆

大阪商船 出帆

辰馬汽船 出帆

大連汽船 出帆

出張所長監督社員採用 國華徵兵保險支部

吉川洋服店

日本鐵屑統制株式會社株式募集

株式申込取扱所 日本鐵屑統制株式會社創立事務所

大陸 九月號

特價 60セン

★大躍進する滿洲國 現地座談會

滿洲から見た建設 山本實彦

長期建設 川崎

進撃する赤軍 三島康夫

ソ滿國境に立ちて 中川義雄

鮮滿國境劃定論 武貞一

戰時色のペンシリヤ ★滿洲饅頭 鐵道 資舟

隨筆 辰野隆 三好達治 井伏鱒二 河原崎長十郎

父としての近衛首相 細綾 筑明

戰時商品物語 大山千代雄

浮世漫筆 水野廣德

銃後の女性より（岡田禎子・阿部艶子・澤村貞子）

總長問題の行方 高松棟一郎

東亞研究所の生誕 渡部五郎

轉・失業者の問題 淺羽辰雄

宇垣・クレギー會談 長谷川進一

外務の革新陣營 伊達圭介

占領地區の難民の救濟 藤澤龍一

戰友南郷少佐のこども 海軍大尉 鈴木英

荒鷲ヒトオベンの母の日記

大阪財界人に時局を聞く（座談會）

漢口をなぜ撃つか

揚子江從軍記

哈爾賓と北京 小林三

漢口陥落後の政局 清重

分岐點の池田成彬

成功者・武田麟太郎

小説 國策と豚カツ・德川夢聲

更生記・高見順

壊れた椅子・山浦貫一

外人部隊・北村小松

若き支那娘・パール・バック

鐵島開拓奇談・岡成志

帝都撮影所めぐり 林芙美子

世相漫才 秋田實

詩 佐藤春夫

東京芝區新橋七 振替東京八四〇二 改造社

植物性 ライオン洗濯石鹸

スフにも一番よい石鹸！

もまずに洗へて濯ぎが楽！

石鹸の溶し方 石鹸はブラシかタワシで擦り出し、溶して使ふのが、一番經濟的で仕上りも宜しう御座います

東京 ライオン石鹸株式會社

雄辯 九月號

身を興し、家を興し、國を興す、熱と力に張り切る内容!!

先づ一冊！貴下は難局下のリーダーたるを得べし!!

荒木文部大臣時局談

事變下の學生青年に望む荒木大將の名說話、舌頭火を吐き男涙滂る時局談、これを讀んで勇躍奮起せざるものなし！

日本ヒツトラー ルンの總帥 中野正剛氏の縦横談

支那の民情と有望の事業 助川啓四郎

躍進民族と餘暇の善用 東京文理大教授文學博士 田中寛一

事變に躍る南洋華僑 澤田謙

國難と日本人 大正大學教授文學博士 矢吹慶輝

▲快傑秋山定輔 村松梢風

▲噂の人五分間評論 片岡

▲人間荒木の横顔 貴志

▲兒玉先生にお目にかゝる記

若き女性の心理解剖

▲祝宗山室宗文・宗武奮鬪傳

▲至誠の人・新島襄涙の大雄辯物語

▲波蘭再建の後傑パデレウスキー 伊豆原 洋 望月茂 笠間杲雄

彼の魅力を描く

從軍スケッチ帖より

▲出征將士へ送る手紙集

私の話題

獨逸國民の戰時生活 伴野文三郎

フェンシング修業の旅

各國民の長短を探る 清澤洌

▲國家總力戰下に於ける生活一新座談會（六名家出席）

バクテリヤ撲滅の總本山 清閑寺健

シャム象狩の冒險撮影行 中田晴康

大問題の實話小說 復國の女王宋美齡（佐山英太郎）

短時間 模範演說集 名士實演・應用自在

▲山の例會に列席して……登山家 黒田初子

▲噫！盟友下津君……牛腸五郎

▲全快祝の席上にて……永野正人

▲嗚呼！三浦武雄君……間清治

▲銅像除幕祝賀會の挨拶……朝倉文夫

▲亡き令夫人を偲びて……伊藤松宇

▲夫婦喧嘩の味……武野藤介

ソ聯戰ふか？（小室誠）

ユーモアコント傑作集

▲花嫁といびき……近江帆三

▲只今滿員……日吉早苗

▲海邊の標語……南達彦

▲鴨猟綺談……車谷弘

全國青年誌上公開演說大會

▲私の雄辯修業時代

▲實例解說 演說原稿作り方

▲私の冒險遭難記

▲代用品のチャンピオン（佐治克巳）

永井柳太郎閣下愛國の大獅子吼

戰はざるものに勝利なし

事變小說 戰火 木村毅

▲現代小說 風變りな名前……深田久彌

▲現代小說 四郎馬鹿……岡本かの子

▲時代小說 家光と但馬守……矢田挿雲

▲滑稽小說 螢骨結婚記……林二九太

▲現代小說 戀苦行……淺原六朗

▲時代小說 呪はれた剣士……内田新八

▲運動小說 櫻桃三壘手……獅子文六

定價八十錢 大日本雄辯會講談社發行